



- EMASESA, referencia para los sistemas de saneamiento de las ciudades indonesias

LA RAZÓN (ANDALUCÍA) - pág:51 :: 28.12.2014



- Emasesa, una referencia para el sistema de saneamiento de Indonesia

ABC SEVILLA - pág:49 :: 28.12.2014



EL CONSEJERO DELEGADO DE EMASESA, Jesús Maza, ha trasladado su intención de seguir colaborando en la iniciativa de apoyo a las ciudades indonesias (en las imágenes, junto a representantes de las mismas), en el marco de la estrategia de Responsabilidad Social Corporativa

La Razón

SEVILLA.-Entre el 14 y el 20 de diciembre, una delegación de representantes de empresas públicas de aguas de las ciudades indonesias de Makasar, Bogor, Jakarta y Surakarta visitaron Sevilla y participaron en un seminario de trabajo dirigido por EMASESA, en el marco del programa WOP (Water Operation Partnership).

Este programa, que cumple su cuarta edición, es el resultado de la colaboración de EMASESA con el Banco Asiático de Desarrollo (ADB), una organización financiera para el desarrollo económico de Asia y el Pacífico. Su objetivo principal es la erradicación de la pobreza y facilitar ayudas para mejorar el nivel de vida de la población de la región a través de préstamos y colaboración técnica.

Se trata de la cuarta edición consecutiva en la que EMASESA colabora con este proyecto, prestando su know-how a las empresas públicas de aguas de ciudades del país indonesio. De hecho, la empresa sevillana de aguas fue la primera española en colaborar con los proyectos WOP.

El pasado 19 de diciembre, en el contexto de la visita de la delegación de las cuatro ciudades indonesias, se firmó un convenio de colaboración entre EMASESA y los representantes de las empresas públicas de agua de las ciudades beneficiarias. En virtud de este convenio, EMASESA se compromete a prestar diversos servicios de consultoría y asesoramiento a las empresas públicas colaboradoras, lo que se

- La empresa participa por cuarto año en un programa de colaboración con el Banco Asiático de Desarrollo

EMASESA, referencia para los sistemas de saneamiento de las ciudades indonesias

materializa, entre otras iniciativas, en visitas recíprocas y en asesoramiento sobre el terreno.

Entre los meses de septiembre y octubre de 2014, dos técnicos de EMASESA (Graciano Carpés, técnico de Aguas Residuales, y Darío Mauriño, técnico de Delegación Margen Derecha) viajaron durante 15 días a Indonesia para evaluar las condiciones

SOBRE EL TERRENO Técnicos de EMASESA han evaluado las condiciones de varias ciudades indonesias

sobre el terreno, proporcionar recomendaciones útiles e incorporar mecanismos de mejora. Antes de esta visita se habían producido ya las de Antonio Javier García (del Departamento de Redes de Saneamiento) y de Enrique Baquerizo (del Departamento de Aguas Residuales). Los cuatro son los responsables

técnicos asignados para el desarrollo de los proyectos de colaboración con las cuatro ciudades que participan en la iniciativa.

En este contexto, entre los días 14 y 20 de diciembre, una delegación compuesta por 11 autoridades tanto del estado indonesio como de las ciudades de Bogor, Makassar, Jakarta y Surakarta visitaron Sevilla para conocer in situ los procedimientos de trabajo y los sistemas de EMASESA. En su cuarta edición el WOP está centrado en proyectos de saneamiento y depuración (en otras ocasiones, el proyecto ha profundizado en otros aspectos como el abastecimiento o el control de fugas).

La iniciativa también supone una oportunidad para poner en contacto a los técnicos de empresas de aguas de estos países en desarrollo con empresas españolas especializadas en servicios relacionados directa o indirectamente con instalaciones y suministros de aguas. Se logra así el desarrollo de un interesante «networking» que puede derivar en acuerdos comerciales.

«No es el objetivo principal del programa —aclara Graciano—, pero sí representa una interesante oportunidad de generación de negocio para las empresas implantadas en Sevilla y Andalucía y que tienen relación con EMASESA».

La meta principal de esta estancia en Sevilla es, como explica Darío Mauriño, «enseñar a

SEMINARIO Una delegación de Bogor, Makasar, Surakarta y Jakarta, en el marco del WOP, ha visitado Sevilla

estas empresas las técnicas que les hemos trasladado en sus propias ciudades, para que conozcan en la práctica cómo se aplican». «Gracias a esta visita —aclara Antonio García—, ellos tienen la oportunidad de comprobar que nuestro asesoramiento se fundamenta sobre instalaciones que están implan-

tadas aquí, y que por lo tanto es algo real».

«La aportación que hacemos desde EMASESA a estas ciudades no es nada desdeñable», explica Darío Mauriño. «No podemos dejar de lado que de las cuatro ciudades participantes, la más pequeña, que es Surakarta, tiene la misma población que Sevilla. Y Jakarta, por ejemplo, tiene 14 millones de habitantes», añade.

Durante la semana de trabajo, los técnicos tuvieron la oportunidad de conocer a fondo las instalaciones de saneamiento de EMASESA, con visitas a la EDAR Copero o al CENTA (Centro Experimental de Tecnología de Depuración), entre otras.

Durante la firma del acuerdo, los responsables de las empresas públicas mostraron su agradecimiento a EMASESA por el apoyo continuado al desarrollo de Indonesia a través de su participación activa en los sucesivos WOP. Jesús Maza, consejero delegado de EMASESA, trasladó, por otra parte, su intención de seguir apoyando esta iniciativa, en el marco de su estrategia de Responsabilidad Social Corporativa de la empresa pública.





Una delegación de Indonesia acaba de visitar las instalaciones de Emasesa para aprender de su sistema de saneamiento

ABC

Emasesa, una referencia para el sistema de saneamiento de Indonesia

► Una delegación del citado país ha visitado las instalaciones de la empresa pública

ABC SEVILLA

Una delegación de representantes de empresas públicas de aguas de las ciudades indonesias de Makasar, Bogor, Jakarta y Surakarta ha visitado Sevilla entre el 14 y el 20 de diciembre y ha participado en un seminario de trabajo dirigido por Emasesa, en el marco del programa WOP (Water Operation Partnership). El objetivo, conocer in situ los procedimientos de trabajo y los sistemas de saneamiento y depuración de la empresa pública del agua.

Este programa, que cumple su cuarta edición, es el resultado de la colaboración de Emasesa con el Banco Asiático de Desarrollo (ADB), entidad que tiene como cometido el desarrollo de los sistemas de abastecimiento y saneamiento de aguas de los países de la región de Asia y del Pacífico y que asume

la financiación del proyecto. Su fin es favorecer la transferencia de conocimientos y experiencias entre empresas de servicio con alto nivel de desarrollo tecnológico y empresas públicas pertenecientes a países en vías de desarrollo, en este caso a Indonesia, con la meta final de mejorar el saneamiento de las ciudades beneficiarias. Se trata de la cuarta edición consecutiva en la que Emasesa colabora con este proyecto, prestando su know-how a las empresas públicas de aguas de ciudades del país indonesio. De hecho, la empresa sevillana de aguas fue la primera española en colaborar con los proyectos WOP.

El pasado 19 de diciembre, en el contexto de la visita de la delegación de las cuatro ciudades indonesias, se firmó un convenio de colaboración entre Emasesa y los representantes de las empresas públicas de agua de las ciudades be-

Water Operation Partnership
Se trata de la cuarta edición consecutiva en la que la empresa sevillana colabora con este proyecto

neficiarias. En virtud de este convenio, la compañía sevillana se compromete a prestar diversos servicios de consultoría y asesoramiento a las empresas públicas colaboradoras, lo que se materializa, entre otras iniciativas, en visitas recíprocas y en asesoramiento sobre el terreno.

Una visita muy práctica

Así, entre los meses de septiembre y octubre de 2014, dos técnicos de Emasesa (Graciano Carpés, técnico de Aguas Residuales, y Darío Mauriño, técnico de Delegación Margen Derecha) viajaron durante 15 días a Indonesia para evaluar las condiciones sobre el terreno, proporcionar recomendaciones útiles e incorporar mecanismos de mejora. Antes de esta visita se habían producido ya las de Antonio Javier García (del Departamento de Redes de Saneamiento y de Enrique Baquerizo (del Departamento de Aguas Residuales). Los cuatro son los responsables técnicos asignados para el desarrollo de los proyectos de colaboración con las cuatro ciudades que participan en la iniciativa.

La meta principal de esta estancia en Sevilla es, como explica Da-

río Mauriño, «enseñar a estas empresas las técnicas que les hemos trasladado en sus propias ciudades, para que conozcan en la práctica cómo se aplican». «Gracias a esta visita —aclara Antonio García—, ellos tienen la oportunidad de comprobar que nuestro asesoramiento se fundamenta sobre instalaciones que están implantadas aquí, y que por lo tanto es algo real».

Durante la semana de trabajo, los técnicos han tenido la oportunidad de conocer a fondo las instalaciones de saneamiento de Emasesa, con visitas a la EDAR Copero o al CENTA (Centro Experimental de Tecnología de Depuración), entre otras.

Durante la firma del acuerdo, los responsables de las empresas públicas han mostrado su agradecimiento a Emasesa por el apoyo continuado al desarrollo de Indonesia a través de su participación activa en los sucesivos WOP. Jesús Maza, consejero delegado de Emasesa, ha trasladado su intención de seguir apoyando esta iniciativa, en el marco de su estrategia de Responsabilidad Social Corporativa.

La opinión de los técnicos de Emasesa

Objetivo

«La meta de esta estancia en Sevilla es enseñar a estas empresas las técnicas que les hemos trasladado en sus propias ciudades, para que conozcan en la práctica cómo se aplican»

Núcleos grandes

«No podemos dejar de lado que de las cuatro ciudades participantes, la más pequeña, que es Surakarta, tiene la misma población que Sevilla, y Jakarta tiene 14 millones de habitantes».

«Networking»

«La iniciativa también supone una oportunidad para poner en contacto a los técnicos de empresas de aguas de estos países en desarrollo con empresas españolas especializadas»

Una realidad

«Gracias a esta visita ellos tienen la oportunidad de comprobar que nuestro asesoramiento se fundamenta sobre instalaciones que están implantadas aquí y son reales»



Abastecimiento

- 
- **"Para pelear en lo que creo nunca me fallan ni las fuerzas, ni las ganas"**
VIVA (CÁDIZ) - pág:2 :: 29.12.2014
 - **2014, el año de las concesiones**
EUROPA SUR - pág:8 :: 29.12.2014
 - **Aguas de Cádiz adjudica la reforma de la calle San Germán**
DIARIO DE CÁDIZ - pág:10 :: 27.12.2014
 - **Arcgisa sufre un robo de material en Jimena**
EL FARO INFORMACIÓN - pág:16 :: 28.12.2014
 - **Comienza la reconversión de San Germán en tramo peatonal y comercial**
LA VOZ DE CÁDIZ - pág:3 :: 27.12.2014
 - **Diputación encuentra petróleo en un sondeo en Las Zorreras**
DIARIO DE ALMERÍA - pág:28 :: 28.12.2014
 - **El «mapping» de Navidad, broche final al 40 aniversario de Emasesa**
ABC SEVILLA - pág:46 :: 28.12.2014
 - **El agua en los tiempos del cólera**
EL CORREO DE ANDALUCÍA - pág:23 :: 29.12.2014
 - **El Arboreto y la Estación de Ecología Acuática, dos joyas medioambientales**
ABC SEVILLA - pág:47 :: 28.12.2014
 - **El Ayuntamiento estudia crear una línea de ayudas para familias que no llegan a fin de mes**
SUR (MARBELLA) - pág:3 :: 27.12.2014
 - **El Ayuntamiento ha reducido su deuda un 40% desde 2011**
ABC SEVILLA - pág:24 :: 27.12.2014
 - **El recibo del agua, con subida y carta**
IDEAL DE JAÉN - pág:3 :: 29.12.2014
 - **El Supremo anula el decreto de las expropiaciones en Medina Azahara**
EL PAÍS (ANDALUCÍA) - pág:20 :: 27.12.2014
 - **Epremasa y Emproacsa invertirán 3,5 millones en 2015 en mejoras del servicio**
EL DÍA DE CÓRDOBA - pág:22 :: 28.12.2014

Abastecimiento

-  - **Gavino destaca como principal hito de 2014 la reanudación del nuevo hospital de La Línea**
SUR (MARBELLA) - pág:19 :: 27.12.2014
-  - **Juan José Durán. Geólogo, subdirector del Instituto Geominero de España**
SUR - pág:8 :: 28.12.2014
-  - **La importancia de no considerar el inodoro como una papelera**
ABC SEVILLA - pág:48 :: 28.12.2014
-  - **La inversión de los Feder permite mejorar los espacios públicos**
EL CORREO DE ANDALUCÍA - pág:26 :: 28.12.2014
-  - **Las cuentas del Ayuntamiento para 2015 reciben el aprobado del CESS**
EL CORREO DE ANDALUCÍA - pág:12 :: 27.12.2014
-  - **Las inversiones reales del Consistorio apenas se ejecutan, dice el consejo asesor**
DIARIO DE SEVILLA - pág:9 :: 28.12.2014
-  - **Los Melonares dará agua al fin 16 años después**
EL MUNDO (SEVILLA) - pág:6 :: 27.12.2014
-  - **Los pantanos de la comarca afrontan el final del año al 71% de su capacidad**
EUROPA SUR - pág:11 :: 29.12.2014
-  - **Los servicios sociales atendieron a 13.000 personas en Marbella**
LA OPINIÓN DE MÁLAGA - pág:18 :: 27.12.2014
-  - **Más de 52 millones para los Proyectos de Desarrollo Local y Urbano**
ABC SEVILLA - pág:43 :: 28.12.2014
-  - **Nueva polémica por el traspaso de la gestión pública del agua de las pedanías**
DIARIO DE JEREZ - pág:14 :: 28.12.2014
-  - **Persiste el pulso entre Consistorio y tres ELA por el agua**
JEREZ INFORMACIÓN - pág:7 :: 28.12.2014
-  - **Un referente en la formación de saneamiento y abastecimiento**
ABC SEVILLA - pág:46 :: 28.12.2014

Entrevista

Teófila Martínez

Alcaldesa de Cádiz y diputada del PP

Teófila Martínez Saiz, alcaldesa de Cádiz desde el año 1995, apenas necesita presentación. Entró en política en el año 1977 y ha pasado, como ella misma confiesa, por todas las etapas, "pegando carteles, recorriendo pueblos", etc.

"Para pelear en lo que creo nunca me fallan ni las fuerzas, ni las ganas"

Younes Nachett

cadiz@publicacionesdelsur.net

El año 2014 ha tenido momentos difíciles, como el corte del suministro de agua en Loreto, pero también ha servido para afianzar proyectos vitales para la Bahía como la carga de trabajo en Navantia, el segundo puente de la ciudad o los pasos al frente del proyecto de Las Aletas. De todo ello y más hablamos esta semana con la alcaldesa, Teófila Martínez.

Mariano Rajoy, presidente del Gobierno, ha señalado que estamos en la recta final de la crisis económica que azota al país desde hace varios años... ¿comparte usted esa opinión o es de las personas que piensan que sucederá igual que cuando su antecesor, José Luis Rodríguez Zapatero, habló de brotes verdes en la economía del país?

—Bueno, yo creo que después de lo que hemos pasado en los últimos años, cuando el presidente Rajoy dice la economía se empieza a recuperar se empieza a recuperar, creo que se refiere a la macroeconomía, evidentemente, porque para que la microeconomía se empiece a arreglar, primero se tiene que arreglar los grandes números de una nación, siempre dentro de un contexto como es la Unión Europea que mantiene, antes y hoy, unos pésimos números dentro de la macroeconomía. Pero es cierto que todas aquellas nubes negras que teníamos encima, de la prima de riesgo, de los intereses, del alto déficit, del endeudamiento, todo eso se está arreglando, pero también es evidente que tarda en llegar a las familias, tarda en llegar a los que tienen un pequeño negocio, a los que están parados, y eso es lo que hay que solucionar ahora, pero para arreglar estas situaciones primero se tienen que arreglar los grandes números del Estado español, que es lo que ha dicho el señor Rajoy, que además en los últimos días lo ha explicado bastante bien. Ha dicho que evidentemente que para que se mejore la economía doméstica primero ha-

“

Para que la economía familiar se empiece a arreglar, primero hay que arreglar los grandes números de una nación”

“Para luchar contra el desempleo no solo basta con hacer publicidad para que vengan más visitantes y más turistas”



bía que arreglar los grandes números, la economía de toda una nación y la economía de la Unión Europea.

Una de las consecuencias de la crisis económica ha sido el crecimiento de la tasa de desempleo, algo que en Cádiz y su provincia aún ha sido más duro porque ya arrastra una tasa de paro inaceptable incluso antes de la crisis económica...

—Certo. Yo siempre he dicho que una de las cosas que todos los partidos políticos y todos los agentes y sectores económicos y sociales deberíamos haber estudiado desde hace tiempo es por qué Andalucía cuando llegan tiempos de bonanza económica, que los ha habido en estos últimos treinta años, nuestra economía crece pero crecemos menos que el resto, mientras que cuando llegan las crisis económicas nosotros nos caemos al fondo del mar. Y eso evidentemente

necesita una reflexión, un tiempo de estudio permanente, necesita una valoración, porque hablamos de una cuestión que es de región, es una cuestión de la autonomía, es una cuestión que en el caso de la provincia de Cádiz, es de la provincia de Cádiz, y es algo que evidentemente hay que corregir. Es un mal que hay que corregir. Y es consecuencia de lo que ha pasado en los últimos treinta años y es que desde el gobierno de la Comunidad Autónoma, desde siempre en manos del PSOE, no han sabido corregir, no se han sabido cambiar las estructuras ni sociales, ni económicas. ¿Hemos mejorado económicamente hablando? La respuesta es sí, pero socialmente ¿han cambiado las estructuras sociales? No, como tampoco se han cambiado las estructuras económicas. Seguimos dependiendo de los mismos sectores aunque el turismo ha crecido en los últimos años

pero no se le había dado el valor real que tiene como una industria estratégica. Y ahí está el problema, porque todo el mundo tiene que ser consciente, desde el pequeño empresario, al mediano empresario, a las instituciones, que no solo basta con hacer publicidad para que vengan más visitantes y más turistas.

¿A qué se refiere?

—Pues que no solo basta con publicidad porque además hay que dar y ofrecer los mejores servicios, hay que tener las mejores infraestructuras, hay que poner en valor el patrimonio cultural para que la industria cultural, para que la ingeniería cultural forme parte de nuestro atractivo. No solamente somos turismo de sol y playa, y es cierto que en los últimos años se ha mejorado en este aspecto, pero tenemos que darle más valor a lo que tenemos y hay que convencer a un alto número de la población de que tenemos que formarnos mejor, que no podemos ser una comunidad autónoma que recibe millones de turistas mientras que la formación sigue siendo uno de nuestros mayores hándicap. La prueba la tenemos en Cádiz. La Junta de Andalucía prácticamente ha cerrado una Escuela de Hostelería que tenía un gran éxito. Tiene unos magníficos profesores, tenía una excelente formación y todos los estudiantes que iban a la citada Escuela de Hostelería salían o colocados o preparados para crear su propio puesto de trabajo. Y hoy en día en el sector turístico hay que competir mucho y tenemos que tener los mejores profesionales y para ello es necesaria la mejor formación. Y en eso consiste cambiar las estructuras sociales y económicas. Es necesario que exista un espíritu en el que todo el mundo sepa hacia dónde vamos y cómo hacer para que vayamos todos hacia ese objetivo, pero hablo de todos y no sólo unos cuantos.

¿Qué se ha hecho de cara a paliar el desempleo dentro de sus competencias o de sus gestiones?

—De todo, porque todo gira alrededor del empleo, sobre todo en nuestra sociedad. Estos años hemos dedicado mucho trabajo y mucho esfuerzo en ello. En mi caso, en mi condición de alcaldesa y de diputada nacional he realizado un gran



29/12/2014

esfuerzo junto a otros compañeros para conseguir que el Gobierno contratara los Buques de Acción Marítima (BAM) para dar trabajo a los astilleros, algo que influye en el ánimo de los trabajadores de la provincia y de las empresas auxiliares. Hemos trabajado al máximo y le hemos dedicado mucho esfuerzo para que el Gobierno facilitara la contratación con Iberdrola para la plataforma eólica que se va a construir entre los astilleros de El Ferrol y Cádiz. Hemos dedicado mucho tiempo para que el Gobierno convenciera a Gas Natural para que contratara un quinto gasero en Cádiz. Hemos empleado mucho tiempo para que se acabe en enero el veto a la construcción civil en los astilleros de Navantia. Hemos trabajado mucho para que el Gobierno diera luz verde a la ampliación que está llevando a cabo la Autoridad Portuaria en nuestro puerto. Hemos trabajado para que se terminara la Alta Velocidad y llegue Cádiz, para que concluyan las obras del segundo puente, para que se desbloquee las Aletas... hablamos de mucho dinero y de mucho empleo para los próximos años. Hemos trabajado hasta la extenuación para lograr que la Zona Franca amplíe su recinto fiscal, para que vengan empresas y se cree empleo. Y por lo tanto para mí el empleo es la obsesión, la obsesión y la obsesión. Y todo eso a sabiendas que Cádiz es una ciudad que no tiene suelo, y que por lo tanto no podemos poner a disposición de las empresas suelo barato porque no tenemos. Pero sí le va bien a la Bahía, le va bien a Cádiz. Y si le va bien a Cádiz, le va bien a toda la Bahía, porque somos un área metropolitana muy trabada, y con el segundo puente mejorarán las conexiones y el Bajo de la Cabeza estará más cerca de Cádiz, así como la Universidad de Puerto Real, y Cádiz más cerca de esos espacios tan productivos desde el punto de vista de la formación y del trabajo.

Dejamos a un lado el tema del empleo. Nos gustaría saber cómo vivió usted los días en los que se tuvo que cortar el suministro de agua en la Barriada de Loreto, que fueron sin duda uno de los más duros del presente año que concluye... Sobre todo cómo lo vivió usted personalmente...

—Pues sí, fueron unos días muy duros. Y personalmente pues muy mal, muy mal, porque al principio uno no piensa que iba a durar tanto tiempo. Y es que el primer día, el lunes cuando recibimos los informes, cortamos el agua de forma inmediata. Alguien nos dijo que pidiésemos unos informes de contraste pero dijimos que no, que había que cortar porque no podemos correr ningún riesgo, ni hacérselo correr a nadie. Así cortamos, pero como ese día era fiesta, pues no era tan fácil comunicarse con todo el mundo, aunque colocamos carteles. Nos pusimos como locos a buscar las cubas que no las había en la provincia de Cádiz y tuvimos que traerlas desde Málaga. Y ya por la tarde noche, encontramos a alguien de la Junta de Andalucía porque para coger el agua del cerro San Cristóbal tenía que darnos el visto bueno la propia Junta de Andalucía. Ahí todavía pensábamos que se solucionaría en 24 horas,

“

“Estos años hemos dedicado mucho trabajo y mucho esfuerzo para conseguir que los astilleros tengan carga de trabajo”

“Hemos trabajado hasta la extenuación para lograr que la Zona Franca amplíe su recinto fiscal y para que vengan empresas”



EULOGIO GARCÍA

pero fue al día siguiente cuando la Junta de Andalucía nos dijo que para volver a restituir el suministro de agua deben darse tres días consecutivos de análisis negativos en bacterias. Esa tarde fue frenética porque había que tomar decisiones y decidimos dividir el abastecimiento del barrio en cuatro sectores...

Una decisión que al final fue positiva...

—Sí. Pero tuvimos que decidirlo sobre la marcha. Nosotros sabíamos gracias a los técnicos que en la red general no había rotura, algo que era comprobable gracias a unos aparatos que se introducen en la red y te dicen si hay o no roturas. Así que la única forma de encontrar el foco del problema era dividir el barrio en sectores porque el agua en Loreto entra por un tubo que luego se dividía por toda la zona. Así que hicimos caso a los técnicos, dividimos el barrio en cuatro sectores a los que se suministraba el agua por cuatro tomas distintas para que no viniera del mismo tubo. Y es que en el resto de la ciudad no había problemas. Y allí no había problemas hasta ese día, el día doce cuando tuvimos los resultados. Entonces empecé un verdadero calvario para los vecinos, un calvario para esta alcaldesa, y un calvario para los técnicos municipales y para el equipo de gobierno porque desde que se dividió en sectores, algunos de ellos desde el primer día daban resultados negativos, mientras que uno de ellos, el sector del centro, daba positivo, muy poco, pero daba. Y pasaban los días y eso se convirtió en un infierno. Evidentemente, nada comparado con lo que han tenido que pasar los vecinos, pero los vecinos creo que saben que hicimos todo lo técnicamente, legalmente y humanamente posible para resolver cuanto antes ese problema. Atendimos a todo lo que nos pidieron, dimos toda la información que antes ya dimos a la Junta de Andalucía porque sus técnicos y los nuestros trabajaban con esa información. Nosotros no nos hemos quedado con ningún papel... pero no veíamos el final, fue una situación angustiosa para mí como alcaldesa, tenía claro lo que es-

tábamos haciendo pero la vuelta del suministro dependía de la Junta de Andalucía.

Cambiamos de tema. En mayo hay una cita con las urnas, en este caso por los comicios municipales. Sabemos que fuerzas tiene, pero ¿tiene ganas de continuar?

—Mire, yo fuerzas y ganas siempre tengo, porque para pelear en lo que creo nunca me fallan ni las fuerzas, ni las ganas. Mi compromiso político, mi compromiso como ciudadana, es completo, es vocacional, no es oportunista. Llevo mucho tiempo en política. He sido militante de base de mi partido, he pegado carteles, he hecho pancarta, he recorrido los pueblos, he hecho de todo como todo el mundo, a veces con responsabilidades orgánicas y otras como militante de base, algo que siempre seré, ostente el cargo que ostente. No estoy en política para tener unas determinadas responsabilidades y si no las tengo me voy a mi casa. Por lo tanto, fuerzas tengo, ganas de seguir peleando por esta ciudad tengo, si no fuese así lo diría, porque a mí no me gusta mentir... no tardaría ni un minuto en decirlo. Y sobre todo tengo pasión por esta ciudad, pero que todos los que queramos echar una mano y ponernos al frente de la pelea, debemos de hacerlo, porque nadie nos va a dar las cosas hechas. Lo que estoy haciendo ahora no tiene nada que ver con lo que vaya a pasar después de las elecciones, porque los gaditanos son dueños de lo que van a elegir. Pero yo ahora estoy centrada, como lo estaré hasta el último día de la legislatura, en cumplir con los gaditanos. Esta legislatura ha sido muy difícil porque para cumplir necesitas trabajar tres o cuatro veces más, hasta el agotamiento. En estos años para conseguir algo, para conseguir, qué se yo, quince mil euros para cualquier gestión es como una batalla campal. Es todo el día peleando por conseguir recursos económicos para conseguir cosas, para solucionar problemas, pero tiene su recompensa porque cuando lo consigues al final lucen en la ciudad y son para bien. Sobre todo a mí

me sirve también porque necesito saber que me he vaciado. Yo no sirvo para estar en los sitios al 50 por cien, o al 70 por cien, en mi caso o estoy al 100 por 100, o no estoy. En las elecciones anteriores, en el año 2011, el año previo al Bicentenario, me ocurrió algo curioso, una anécdota muy esclarecedora. Después de los comicios, cuando las urnas dijeron que ganaba las elecciones y que el PP iba a seguir gobernando la ciudad, pues la gente por la calle te felicita, te dicen enhorabuena, y los que no te votan pues no te dicen nada y te saludan educadamente y listo. Pero una señora, al pasar a su lado, me dijo: “alcaldesa, felicidades que has aprobado” (risas)... Eso fue esclarecedor, no era has ganado sino que has aprobado, es decir, la gente ha valorado tu trabajo y te aprueban. Pues eso es lo que yo busco, que la gente me dé el aprobado, que me digan que la ciudad ha mejorado aunque hay paro, aunque haya desilusión por la situación económica global, que sepan que hacemos un gran esfuerzo para seguir adelante...

Pero es una gran recompensa ¿no?

—Sí, Es una recompensa importante, pero yo ahora mismo estoy muy centrada en el trabajo porque sé que el año 2015 va a tener un efecto, y ya lo estamos viendo, muy positivo. Ya se está cortando chapa en los astilleros, el astillero de Cádiz tiene trabajo de reparaciones para el año que viene y el siguiente, el puerto se está ampliando, la Plaza Sevilla va cogiendo forma, la Junta de Andalucía está construyendo la estación de ferrocarril, nosotros estamos con el aparcamiento para esa plaza, algo imprescindible para cuando esté el segundo puente, parece que la rehabilitación privada en el casco histórico está empezando a caminar otra vez, hemos llegado a un acuerdo con la Junta para que ponga en valor suelos que estaban en desuso y paralizados, vamos a poder gracias a ese acuerdo a llevar a cabo la Casa Museo del Carnaval, con la Autoridad Portuaria estamos llegando a acuerdos técnicos para que cuando los contenedores se vayan al nuevo muelle,





“La opción de Podemos es una opción muy oportunista... pero sé que las cosas no se arreglan con simple demagogia”

“Hicimos todo lo técnicamente, legalmente y humanamente posible para resolver cuanto antes el problema en Loreto”



EULOGIO GARCÍA

governara mi partido, cuando he dicho que iba a arreglar algo nunca he dicho que lo iba a hacer como por arte de magia, porque no sería cierto. Por lo tanto, respeto a cualquier opción política, respeto cualquier planteamiento político, pero lo que pido es que me respeten. Lo que no voy a consentir en un debate político a ningún militante de Podemos es que digan que los demás partidos somos la casta... porque precisamente los dirigentes de Podemos son una casta, intelectual, pero son una casta como se está demostrando. Lo que están tratando es aprovecharse de la gente que ha perdido toda ilusión con razón, pero ellos son una casta que se ha preparado para dirigir la frustración de mucha gente y eso nunca trae buena consecuencias. Por eso, yo como ciudadana, a parte de como militante del PP, voy a hacer todo lo posible con mi palabra y con mi ejemplo para demostrar a los ciudadanos que es esencial escuchar primero, valoren y decidan sin presiones de ningún tipo, porque los problemas son problemas porque son difíciles de solucionar, si fueran tan fáciles no serían problemas.

Y antes de despedirnos, ¿uno o varios deseos para 2015?

—En primer lugar, que pasen unas felices fiestas y que 2015 sea un año en el que aquellos que tenemos responsabilidades políticas, públicas, responsabilidades empresariales, familiares, profesionales, y que tenemos la posibilidad y la oportunidad de trabajar, lo hagamos con mucha fuerza para poder propiciar que los que no lo tienen tengan un trabajo lo antes posible. Los que tenemos un trabajo y los que tenemos posibilidades de generar empleo, no debemos dejar poner en nuestro norte que una parte importante de nuestro trabajo debe servir para que aquellos que han perdido su trabajo, o su empresa, para aquellas familias que necesitan un empleo, vuelvan a tener la oportunidad de tenerlo. Creo que ese es mi deseo para 2015, que no perdamos la esperanza y que los que tenemos la obligación porque estamos en cargos públicos y los que tengan la posibilidad, como los empresarios, sepamos que tenemos que tirar del carro porque hay mucha gente que lo necesita y tenemos que hacer ese esfuerzo. El año 2015 será seguro un buen año para hacerlo.

ese muelle sea un pulmón importante para la ciudad, que el muelle ciudad se integre en Cádiz y viceversa, algo muy importante, que la avenida principal que va a dividir la ciudad será un eje vital, así como que la Zona Franca se amplíe y genere más empleo... son todas cuestiones muy importantes que ya están encaminadas y por tanto en 2015 aunque haya elecciones municipales y generales, nosotros como equipo de Gobierno debemos seguir trabajando hasta el último día, pase lo que pase tras las mismas porque cuando se está en un gobierno hay que hacer todo a la vez. Hay que ser gobierno y oposición a la vez, hay que gestionar la ciudad y realizar tu campaña a la vez, pero hay que hacerlo todo a la vez, no se puede descuidar nada.

Este año ha surgido un fenómeno político llamado Podemos... ¿tiene alguna inquietud sobre si se presenta o no a las elecciones?

—Bueno, yo respeto a todas las opciones políticas, sean partidos políticos con años en sus espaldas, sean partidos políticos nuevos, como Ciudadanos, UPyD, y ahora está Podemos que es evidente que está recogiendo el descontento ciudadano tras unos años muy malos debido a la crisis económica no solo en España, sino en Europa y en todo el mundo, pero algo muy importante de los partidos políticos es saber, a través del debate, desenmascarar aquellas propuestas, aquellos planteamientos que son muy demagógi-

cos y que son oportunistas. Y yo creo que la opción de Podemos es una opción muy oportunista. Oportunista de un momento para canalizar el descontento de personas que tienen toda la razón del mundo para estar descontentas porque también los militantes de PP, PSOE e IU estamos descontentos con lo que está pasando, porque ha sido algo que se nos ha escapado a todos de las manos, y es que se ha demostrado que no solo era un problema de España o de Andalucía o de Cádiz, era un problema de Europa y del mundo. Un problema que otros han arreglado antes pero que nosotros tuvimos el problema añadido de tener un presidente en su día como Zapatero que se pensó que era de broma lo que estaba pasando, y evidentemente no era de broma. Pero hay que tener claro que las cosas no se arreglan con demagogia y ahí está el principal problema de aquellos que confían en una opción como Podemos. Y es que les pueden romper los sueños. Porque las cosas no se arreglan con demagogia, las cosas se arreglan con la verdad, trabajando mucho y con planteamientos claros. Yo no voy a engañar nunca a nadie, ni he engañado nunca a nadie. Cuando he dicho que iba a por el soterramiento, he ido por el soterramiento, cuando he dicho que iba por el segundo puente, he ido por el segundo puente, cuando he dicho que iba a rehabilitar el casco histórico, lo he hecho hasta la extenuación, cuando he tenido que pelear con los ministerios lo he hecho aunque

Un brindis por la vida, un brindis con **Risa**

INFORMACIÓN Y VENTA
Bodegas Páez Morilla, SA
956 18 17 17
bodegas@paezmorilla.com





● El Ayuntamiento ha adjudicado durante este año varios contratos de servicios, la mayoría polémicos, como los del servicio de transporte urbano, la estación de autobuses o el agua

2014, el año de las concesiones

R. Máiquez LA LÍNEA

El año 2014 que ya se va ha sido el de la adjudicación de concesiones de servicios importantes en la ciudad que han causado polémica y malestar de algunos vecinos por las condiciones en la que se prestan desde su adjudicación, en la mayoría de casos a otras empresas. Los contratos más polémicos han sido el servicio de transporte en autobús, el de la estación de autobús de la ciudad y, el último, el del abastecimiento del agua.

El pasado mes de septiembre la alcaldesa de La Línea, Gemma Araujo, destacaba a través de una nota de prensa el trabajo realizado por su equipo de gobierno a la hora de licitar estas concesiones. "Implica dar una solución real a distintos servicios que venían viados del anterior mandato electoral, o aquellos que por la pésima situación económica del Consistorio, igualmente heredada, necesitaban de un impulso importante para que fuesen una

Asansull invertirá más de un millón en el arreglo de las piscinas tras la desidia municipal

realidad su puesta en marcha de forma viable".

De hecho, muchas de estas concesiones no han mejorado su situación, sino que todo lo contrario, no satisfacen las exigencias de los linesses y los pliegos de condiciones no se cumplen. El caso más llamativo es el del transporte urbano en autobús, que después de casi un año y hasta tres inicios del expediente de contratación fue adjudicado casi un año después de que finalizase la concesión a CTM-Grupo Ruiz.

Durante todo ese tiempo Los Amarillos se hizo cargo del servicio de forma provisional, pero al hacerse de forma definitiva con la concesión a través de su empresa Transportes Urbanos de La Línea SLU, los usuarios no notaron una mejoría. De hecho la reducción de autobuses, líneas y conductores ha repercutido para mal en un servicio que funcionaba mucho mejor con la anterior concesionaria. Ahora los tiempos de espera son mayores -deberían ser de un cuarto de hora y en el mejor de los casos los usuarios deben aguardar en cada parada entre media hora y tres cuartos-



Imagen del interior de la estación de autobuses de La Línea.



Un trabajador limpia la piscina de verano el pasado mes de octubre.



Uno de los autobuses de Los Amarillos, nueva concesionaria.

y los horarios más ajustados.

La misma empresa Los Amarillos se hizo cargo de la gestión de la estación de autobuses en octubre y por ahora no se han visto cambios considerables a pesar de que el pliego de condiciones recoge la necesidad de que la empresa acometa reparaciones urgentes ante el mal estado que presentan las instalaciones. Según las condiciones establecidas, la empresa deberá llevar a cabo inversiones en obras y reformas de la Estación de Autobuses, por importe de 216.500 euros. Lo más urgente y lo primero en acometerse deben ser las reformas de los aseos de la

estación, vallado y cancelas de la estación y la reparación de marquesina exterior. En una segunda fase, a lo largo de los próximos cinco años, Los Amarillos deberá reformar la red de electricidad, el sistema contra incendios, el asfaltado, la carpintería metálica, la cubierta, la fachada y la megafonía, así como la sustitución de los bancos interiores y papeleras, la instalación de aparcabicicletas y de wifi.

Además uno de los comerciantes la estación, los propietarios de la papelería Zaida, se han visto perjudicados por la decisión unánime de la empresa de subir el alquiler a un cuádruple de lo

que venía pagando hasta ahora.

Otra concesión polémica ha sido la del servicio de abastecimiento de agua potable, cuyo contrato que fue firmado hace un par de semanas entre Arcgisa y Empresa Gestora de Aguas Linenses. El proceso fue recurrido por la asociación de vecinos Alcaidesa, ya que el pliego deja fuera del servicio a esta urbanización. A pesar de que fue firmado el inicio del contrato la asociación vecinal de Alcaidesa no había recibido la resolución de ese recurso.

En el polo opuesto se encuentra la concesión de las piscinas municipales a Asansull, entidad

reconocida por su buen trabajo. Debido al mal estado en el que se encontraban estas instalaciones, Asansull aún está llevando a cabo un trabajo de arreglo de las piscinas. La entidad tiene previsto invertir a lo largo del primer año de concesión 1.025.000 euros, ya que ampliará el conjunto de las piscinas en 1.154 metros cuadrados más. En el anteproyecto figura anexa a la piscina de invierno la existencia en distintas salas de una cafetería, un SPA y un gimnasio. En el otro extremo de la parcela, junto a la piscina de verano, se levantará un restaurante que dará servicio al complejo deportivo.





Aguas de Cádiz adjudica la reforma de la calle San Germán

● La empresa está inmersa en varias obras, además de las actuaciones en el barrio de Loreto

P-M. Durio CÁDIZ

La transformación de la calle San Germán, en el barrio de San Carlos, ya ha sido adjudicada para iniciar las obras en los próximos días. La actuación, que acometerá la empresa municipal Aguas de Cádiz, se antoja crucial en el proyecto municipal de convertir esa zona de muralla repleta de bóvedas en un espacio para diversas actividades culturales, hosteleras, de ocio y turísticas.

Las obras se han contratado por importe de casi 350.000 euros; y permitirán convertir San Germán en una calle semipeatonal (sólo se permitirá el acceso de vehículos de servicio público y de los que tengan en esa zona garaje) donde se eliminarán las distintas alturas de aceras y calzada, mejorando también el alumbrado. Y todo ello en base a la sustitución y renovación de las conducciones de saneamiento de todo el entorno.

Además, se trata de la primera fase de la transformación de toda esa zona de la ciudad, que deberá seguir más adelante con la reforma de la calle Honduras, donde sí habrá que compatibilizar el tránsito peatonal con la circulación de los vehículos que discurren por la ronda que circunvala el casco histórico.

La alcaldesa, Teófila Martínez, destacó que esta obra ya adjudicada se suma a otras que se están acometiendo actualmente. Como la reurbanización de San Juan, por importe de 544.000 euros; la de Juan de Dios Molina, por 685.000 euros; o la estación de bombeo de la zona de Puntales, que alcanza los dos millones



La calle San Germán será reformada para convertirse en un espacio semipeatonal.

JOAQUÍN PINO

ACUERDOS DE LA JUNTA DE GOBIERNO LOCAL

Más de 100.000 euros para ayudas sociales

La última semana completa del presente año –la próxima coincide con el cambio a 2015– se ha cerrado con un importe de 102.679 euros de ayudas a familias y de emergencia social.

Convenios de colaboración económica

En el día de ayer se aprobó firmar un convenio de colaboración con Aspademis, por valor de 23.000 euros; y también la concesión de subvenciones a las asociaciones de vecinos, por un total de 86.000 euros.

El programa 'Platea' se repetirá en 2015

El Ayuntamiento volverá a servirse del acuerdo de colaboración firmado por el Instituto Nacional de las Artes Escénicas y de la Música (INAEM) y la Federa-

ción Española de Municipios y Provincias (FEMP) para desarrollar en la ciudad el programa estatal de circulación de espectáculos de artes escénicas en espacios de las entidades locales –conocido como programa Platea–, después del buen resultado del pasado año, a juicio de la Junta de Gobierno Local.

Pésame por el fallecimiento de Manuel Montero

El primer punto que se abordó en la sesión de ayer viernes fue el traslado del pésame del equipo de gobierno a la familia de Manuel Montero Gómez y a la cofradía de Expiración, de la que fue hermano mayor. La alcaldesa destacó que como máximo responsable de la hermandad durante muchos años "hemos tenido mucho contacto con él", por lo que desde San Juan de Dios lamentaban su pérdida.

y medio de euros y que se espera que esté lista el 1 de febrero.

A todo ello se suman todas las actuaciones que se están acometiendo en el barrio de Loreto, después de los problemas con el agua potable que obligó a cortar el suministro durante varios días el pasado octubre. Sobre este asunto, la alcaldesa explicó que en una primera fase se ha instalado con carácter definitivo toda la red habilitada provisionalmente en parte del barrio; a lo que ha seguido una segunda fase para seguir con esta operación en otras zonas de Loreto; y a la par, se están acometiendo las nuevas instalaciones de patios comunes de bloques de edificios, conforme Aguas de Cádiz va recibiendo las pertinentes autorizaciones de las comunidades de propietarios.

"Se demuestra que no paramos de hacer cosas", destacó la alcaldesa en relación a esta actividad que está ejecutando la empresa municipal de agua en estos momentos.





MANCOMUNIDAD La empresa señala que fue sustraído "importante material" del almacén

Arcgisa sufre un robo de material en Jimena



EN EL DEPÓSITO SEPEs

Mejoras en Taraguilla, Estación y el polígono de Guadarranque

Por otra parte, La empresa pública ARCGISA ha informado esta semana que acometerá el proyecto de sustitución de elementos del depósito SEPEs en San Roque y desde el cual se abastecen los vecinos de Taraguilla y Estación de San Roque, junto al Polígono Industrial de Guadarranque. Esta actuación forma parte del plan de mejoras de infraestructuras que está llevando la empresa mancomunada dentro del servicio de Agua en Alta.

Este depósito SEPEs dispone de una capacidad total de 12.000 metros cúbicos y está constituido por tres senos diferenciados, que posteriormente fueron unificados para su uso por agua potable.

Esta actuación servirá para sustituir válvulas, realizar mejoras del colector de evacuación de desagüe y rebosaderos y del colector de salida del depósito como las válvulas de salida de cada seno.

Todo ello conllevará a su vez la renovación de las tuberías de salida y las válvulas correspondientes. Se mejorará igualmente la red de llenado del depósito mediante la ejecución de la prolongación de la misma, posibilitando el llenado de cada uno de los senos. Esta actuación redundará en la mejora del depósito, que ya dispone de una antigüedad de más de 25 años.

—CON MEDIOS PROPIOS—
El presupuesto de esta inversión de mejora asciende a 144.765,25 euros. La obra se ejecutará por medios propios de ARCGISA y tendrá un plazo de ejecución previsto de 3 meses a partir de la fecha de comienzo.

Esta obra se financiará con cargo al canon de mejora comarcal y es la primera obra que se realizará dentro de un paquete de inversiones ya aprobado para el sistema de abastecimiento de Agua en Alta.

El presupuesto global de estas inversiones es de 6 millones de euros y se ejecutará durante varios ejercicios.

El robo afectó a toda la flota de camiones de recogida de residuos de Jimena y Castellar



LA CLAVE

Camiones de otras ciudades

Arcgisa pudo restablecer el servicio con apenas una hora solo de retraso gracias a otros vehículos mancomunados del resto de la comarca.

el personal de la empresa en el comienzo de la jornada de trabajo.

Según el informe de los técnicos de las instalaciones, los ladrones "forzaron el candado de la cancela de entrada y accedieron al almacén tras forzar también el candado".

En este espacio "sustrajeron una amoladora, una caja de herramientas y un taladro", empleando "un disco de embrague para forzar la puerta de entrada a la oficina del basculista".

Arcgisa destaca que, "a pesar del robo sufrido en la planta de transferencia y punto limpio de Jimena de la Frontera", el servicio de recogida de residuos urbanos "solo sufrió un retraso en su comienzo y acabó una hora más tarde de lo previsto".

Así, el robo supuso "la necesaria prolongación de la jornada de los 12 operarios que ese día realizaban la recogida de residuos".

CAMIONES DAÑADOS

La empresa movilizó tres camio-

nes de otros servicios de recogida mientras eran reparados los camiones dañados. Se trasladaron camiones de los servicios de La Línea de la Concepción, de San Roque y otro del servicio comarcal de recogida selectiva, todo ello sin que afectar a los servicios a los que estaban adscritos los vehículos.

La empresa resalta que, "a pesar del robo sufrido y de la paralización de la flota completa de Jimena y Castellar tras los daños producidos en los camiones, el servicio se prestó con normalidad, salvo un leve retraso, con los vehículos recolectores del resto del servicio mancomunado".

Estima que ello es "un ejemplo claro de las sinergias que se producen en materia de recogida de residuos al mancomunar servicios, incrementándose la capacidad de amortiguación de incidentes sobreenvidos". Los vehículos quedaron reparados el martes, y la prestación del servicio continuó con "total normalidad" durante el resto de semana.

Directivos y representantes políticos de Arcgisa, en una visita a la Estación de Arenillas de Jimena.

FARO JIMENA

La empresa pública Agua y Residuos del Campo de Gibraltar, S.A. (Arcgisa) denunció un "importante robo de material" el pasado lunes 22 de diciembre en las instalaciones del centro de trabajo del servicio de recogida de residuos de Jimena-Castellar, ubicada en las instalaciones del punto limpio y planta de transferencia de este servicio. Asimismo, destacó "los daños" que sufrieron las instalaciones.

Según detallaba en un comunicado, el robo se produjo en la madrugada del lunes 22 de diciembre, y se procedió a denunciar una vez que fue detectado por





Comienza la reconversión de San Germán en tramo peatonal y comercial

La nueva vía será clave para la remozada zona de artesanía y turismo en las murallas de San Carlos

:: J. L.

CÁDIZ. Las murallas de San Carlos y su entorno tendrán, a partir de enero, un nuevo elemento urbanístico para tratar de convertir el recinto en un atractivo turístico y comercial. Se trata de la peatonalización de la calle San Germán, que transcurre desde plaza de España hasta Honduras junto al colegio José Celestino Mutis. La empresa municipal Aguas de Cádiz ya ha procedido a la adjudicación de las obras que también incluyen la mejora de todas las canalizaciones y las conducciones de agua, electricidad y telecomunicaciones. El objetivo del Ayuntamiento es transformar la zona para que ejerza de sede para artesanos y se convierta en atractivo turístico.

De hecho, dista apenas cien metros de la salida natural de los miles de cruceristas que entran a la ciudad a pie, a través de la plaza de la Hispanidad.

Con esta reforma, San Germán tendrá mismo nivel de pavimento en toda la vía, nuevo alumbrado y nuevos accesos a cada una de las bóvedas de la muralla de San Carlos. Los trabajos se han adjudicado por 350.000 euros y supondrán la creación de nuevos puestos de trabajo.

A estas obras se sumará la extensión de las bandas de rodaduras, o raíles de asfalto, hasta la calle Honduras. En esta misma vía, que conecta el entorno de San Carlos con Alameda Apodaca, también se ampliarán las aceras.

Además de la transformación de San Germán, Aguas de Cádiz tiene obras



Tramo de la calle San Germán. :: L. v.

en marcha en la calle San Juan, con un presupuesto que roza los 550.000 euros y en la calle Alcalde Juan de Dios Molina, por valor de 690.000 euros.

Como añadido, tras la Junta Local de Gobierno celebrada ayer, Teófila Martínez actualizó las tareas que la empresa municipal de Aguas desarrolla en Loreto para instalar una nueva red de abastecimiento de Loreto. Estas nuevas conducciones se extienden desde la calle Juan de la Cosa hasta Héroe de la Aviación Española, por las calles Ronda de Vigilancia, Hermanos Ortiz Echagüe, Infante de Orleans y Ginés García Paredes.

Aguas de Cádiz desarrolla estos trabajos para garantizar la salubridad del suministro tras el polémico corte de 13 días registrado durante el pasado mes de octubre que afectó a más de 15.000 vecinos de la zona.





ALBOX

Diputación encuentra petróleo en un sondeo en Las Zorreras

● Gabriel Amat y Rogelio Mena liman diferencias y ya buscan cómo explotar el yacimiento

Norberto López

Sorpresa mayúscula la que se han llevado los técnicos de la Diputación Provincial de Almería cuando pinchaban en el paraje de Las Zorreras buscando agua para el abastecimiento público de Albox y han hallado una bolsa de petróleo, de la que aún se desconoce su magnitud.

Los técnicos creen, aunque todavía está por confirmar, que puede haber tanto petróleo como en el yacimiento de Vaca Muerta en Argentina, expropiado por el gobierno de Cristina Fernández de Kirchner, a la petrolera española Repsol.

El magno acontecimiento sucedía el viernes por la tarde cuando las máquinas, que trabajaban en la perforación, se encontraron con que en vez de agua mezclada con barro, habitual en estos casos, salía una especie de lodo negro y espeso. Algunos pensaban que podía ser una broma pesada, pero a medida que seguían perforando en la



Gabriel Amat durante una visita a un sondeo realizado en la comarca del Bajo Andarax.

dente de la Diputación, ni confirma ni desmiente que lo hallado sea una enorme bolsa de petróleo. Si dejó claro que va a trabajar codo con codo con el alcalde de Albox para realizar un informe preliminar que dilucide si es o no oro negro. En caso afirmativo, el primer paso será contactar con alguna de las petroleras españolas como Repsol o Cepsa. "Somos españoles y no queremos que otras compañías extranjeras se apoderen de lo que es nuestro", ha apostillado el máximo responsable de Diputación.

Amat,

un gran amante de la agricultura, ha tenido especial sensibilidad con los problemas hídricos de la provincia. Tanto es así que ha sido aprendiz de zahorí, reci-

biendo clases del alcalde de Albox, Francisco Martínez. Antes de iniciar el sondeo que ahora ha dado presumiblemente con petróleo, fue el propio Amat el que estuvo en la zona, acompañado por el vicepresidente Javier Aureliano García, y por la jefa de Prensa, María del Mar González, caminando con la varita

de petróleo lo encontrado avanza un paso más en la pericia de Gabriel Amat con la varita del zahorí.

El alcalde de Albox, por su parte, ha decidido enterrar el hacha de guerra y dedicarse de forma plena al negocio de JR (Dallas) ya que supondrá un importante espaldarazo económico para las arcas municipales. No en vano la

La bolsa de oro negro puede suponer una importante rebaja fiscal para los vecinos

explotación de esta bolsa de oro negro podría convertirse en un revulsivo para acabar con las deudas que tiene al Ayuntamiento de Albox y que están suponiendo todo un quebradero de cabeza para el equipo de gobierno. De ahí la alegría que muchos vecinos de la localidad han experimentado al enterarse de este hecho ya que sus impuestos descenderán bruscamente y sus bolsillos lo notarán.

Por el momento se espera que los primeros resultados no lleguen hasta después de Reyes por lo que la incertidumbre reina entre Amat y Mena que no paran de frotarse las manos teniendo en cuenta los beneficios que para Albox y la provincia supondría el hecho de tener una gran explotación petrolífera de primer nivel.

Gabriel Amat

Presidente de Diputación

Somos españoles y no queremos que otras compañías se apoderen de lo que es nuestro"

tierra, el volumen de líquido aumentaba exponencialmente.

Ante este hallazgo, los técnicos avisaron con celeridad al presidente de la Diputación Provincial de Almería, Gabriel Amat, y al alcalde de la localidad alboxense, Rogelio Mena. Ambos, a pesar de las diferencias claras y abiertas que han mantenido a lo largo de la legislatura, no dudaron en subirse al mismo coche oficial y trasladarse con urgencia hasta Las Zorreras para comprobar *in situ* el hallazgo.

Nada más llegar, eran recibidos por un grupo de vecinos de la zona y los técnicos de la Diputación, que con sigilo, los desplazaron hasta el silo donde se han encontrado de forma provisional lo que parece ser el ansiado e inesperado petróleo.

Puestos al habla con el presi-



A. MORENO





Escena del «mapping» en la que aparece el rótulo de Emasesa

El «mapping» de Navidad, broche final al 40 aniversario de Emasesa

► Podrá verse ininterrumpidamente todos los días hasta el 5 de enero

ABC SEVILLA

Uno de los principales reclamos turísticos de la Navidad sevillana es el conocido como «mapping», que lleva proyectándose desde hace cuatro años en la fachada trasera del Ayuntamiento, en la Plaza de San Francisco. En esta ocasión, el espectáculo multimedia navideño lleva como lema «Sueños de agua» y en él se narra la historia de una niña sevillana, de nombre Estrella, que

vive una gran aventura relacionada con el agua. Desde el pasado 18 de diciembre y hasta el día 5 de enero se proyectará todos los días sin interrupción a través de varios pases diarios.

En su edición 2014, el «mapping» tiene un fuerte acento acuático, que viene determinado por la historia que narra y también por la circunstancia de que uno de sus patrocinadores principales es Emasesa, la empresa de abastecimiento y saneamiento de aguas de Sevilla, que ha querido con ello poner el broche de oro a los actos conmemorativos de su 40 aniversario y de los 40 años de la creación de la planta de El Carambolo.

Así, tras cada pase del mapping, se emite un breve audiovisual específico sobre Emasesa, en el que se pone en va-

lor el 40 aniversario de la entidad, a través de rótulos y de imágenes que ofrecen distintas estampas de la empresa. De este modo, el audiovisual resalta la vocación de servicio de Emasesa, la gestión eficiente del ciclo integral del agua, las políticas de calidad, la apuesta por la I+D+i o el compromiso profesional. Finalmente, Emasesa da las gracias a todos los sevillanos por su confianza, y de manera especial a las más de 30 empresas que han hecho posible, a través

Patrocinio
Tras cada pase se emite un breve audiovisual específico sobre la empresa pública del agua

de su colaboración, el programa de actividades conmemorativas de 2014.

Un hito

Desde 2011, el Espectáculo Multimedia de Navidad constituye un hito en la ciudad de Sevilla, siendo considerado uno de los principales reclamos turísticos y de ocio para visitar el centro durante el periodo navideño. Así, en 2011, según la memoria de la empresa promotora, se registraron más de 500.000 espectadores, lo que tuvo un retorno sobre el aumento de las compras y del turismo de un 25% con respecto al mismo periodo del año anterior; en 2012, la cifra de espectadores llegó a los 700.000, y durante 2013 el proyecto se vio perfeccionado con nuevas incorporaciones tecnológicas, como la iluminación láser.

Hasta el próximo 5 de enero se exhibirán tres pases diarios, y cuatro pases los sábados, domingos y festivos, en la céntrica Plaza de San Francisco. Todo un aliciente para los que tengan pensado visitar el centro de Sevilla durante la Navidad.



ecoperiodismo



Ricardo Gamaza
Periodista y divulgador agroambiental
www.ecoperiodismo.com | @RicardoGamaza

El tratamiento integral de las aguas ha permitido superar enfermedades epidémicas como el cólera o el tifus que arrasaron poblaciones del Aljarafe como Benacazón o Bollullos de la Mitación durante la primera mitad del siglo XIX

El agua en los tiempos del cólera

► Forma parte de lo cotidiano: abrir el grifo y que fluya agua potable. Pero esta acción, a la que no le prestamos el respeto que se merece, es el fruto de un ciclo, el del agua, cuyo proceso es vital para nuestra vida.

1830. Ese año fue un año negro para los pueblos de la comarca del Aljarafe sevillano. Una epidemia de cólera diezmo pueblos como Benacazón o Bollullos de la Mitación. El horror que acompañaba a esta enfermedad no abandonaría esta comarca hasta un siglo después, quedando grabado en el imaginario colectivo las secuelas de una enfermedad que en 1830 y 1855 llegaron a contabilizar un muerto por día en verano. Las causas: el agua potable insalubre, pero también las llamadas "aguas negras", las aguas fecales que acababan a veces contaminando los cultivos. De hecho, hasta principios del siglo XX era habitual que grandes ciudades como Madrid usaran las "aguas negras" para regar.

Pero si hasta mediados del siglo XIX no se encontró la causa-efecto del cólera, otra de las enfermedades vinculadas a la calidad del agua, el tifus, no se logró atajar en el Aljarafe llegando a registrarse casos de fiebres tifoideas hasta la década de 1970. El uso de pozos de abastecimiento que se contaminaban subterráneamente a causa del uso habitual de pozos negros para heces humanas era la causa más común de la propagación de la enfermedad. Aunque se conocía esta causalidad, la imposibilidad de ofrecer alternativas a los pozos para el abastecimiento de la gente hizo que se prolongasen los casos de tifus. La vida en torno al pozo o a la fuente formaba parte de la actividad diaria de los pueblos, al igual que lo era la figura del aguador, cuyos servicios en la época eran un síntoma del confort de los que no tenían que ir a por agua.

De entonces a ahora no ha pasado tanto tiempo. Apenas dos o tres generaciones. El avance sin embargo ha sido espectacular. Hasta el siglo XX los problemas sanita-



Panorámica del pantano de Melonares en Castilblanco de los Arroyos. / El Correo

EL DATO
Abrir el grifo y beber agua es un milagro de ingeniería al que no damos la importancia que tiene.

rios del agua seguían dando dolores de cabeza a las administraciones. Entre las primeras medidas que se tomaron estaba la clonación del agua, una desinfección con cloro que llega a las grandes ciudades en la década de 1930, pero que no alcanzará a los municipios pequeños hasta los años 70.

En los pueblos no hay medios humanos ni económicos para hacer una clonación efectiva de las aguas para el consumo. Los ayuntamientos de pueblo, sin posibilidades económicas, no lograban así garantizar aguas aptas para consumo. Ni siquiera se logra garantizar el abastecimiento permanente, como recuerda el Jefe de Servicio de Gestión y Distribución de Aljarafesa, Alfonso Prieto Puga, quien recuerda que en los inicios de la Mancomunidad que empezó a prestar los servicios de abastecimiento

de agua al Aljarafe "no era posible tener agua las 24 horas continuas del día". El predominio del pozo, de las captaciones subterráneas privadas, pasó a un segundo plano cuando se solucionó el problema de la captación del agua en pantanos.

Fue el fin de la amenaza subterránea del tifus y la garantía de supervivencia de los acuíferos, que habían sido esquilados desde tiempos inmemoriales. En el caso de Sevilla, en la década de 1960 se inició un proyecto clave para el abastecimiento que tomaba el agua del Pantano de la Minilla a través del canal del Carambolo, desde donde se impulsaba al cerro de Turrux, el más alto de todo el Aljarafe. Desde allí se distribuye el agua a los depósitos generales donde se realiza un tratamiento físico-químico y con cloro, para distribuir el agua a los pue-

// Dar de beber a los pueblos fue la base para crear una mancomunidad

// Se investiga en procesos de depuración que resulten menos costosos

blos a través de dos ramales.

Dar de beber a los pueblos fue lo primero que los unió en una mancomunidad. En el caso del Aljarafe en 1971, para compartir el esfuerzo económico porque como recuerda Jaime Montaner, consejero de Política Territorial e Infraestructuras de la Junta de Andalucía de 1979 a 1990, en el libro Agua, Motor de

Desarrollo, "no hubiera sido posible ni siquiera para la Junta atender a los 28 municipios de entonces si no se hubiesen creado las mancomunidades".

CANON DE TRES EUROS. Pero el tratamiento de las aguas no se circunscribe sólo a la que bebemos. Dentro de un año, el 31 de diciembre de 2015 la Directiva Marco de Aguas (91/271/CEE) todos los municipios de más de 2.000 habitantes tendrán que tener depuradas todas sus aguas residuales. Un proceso que se lleva a cabo en las Estaciones de Depuración de Aguas Residuales (EDAR) y para cuya financiación la Junta de Andalucía cobra un "canon de mejora de infraestructuras hidráulicas" en la factura del agua. Apenas tres euros al mes, como mucho, que se pueden pagar para solucionar un grave problema que amenaza al medio ambiente y que, antaño eran el germen del cólera y el tifus. El Grupo de Bioindicación de Sevilla (GBS), compuesto por técnicos de diferentes EDAR de Emasesa, la empresa municipal de aguas de Sevilla, está empeñado en lograr que se reduzca aún más esa factura gracias a las investigaciones de los procesos biológicos que favorezcan la depuración con técnicas menos costosas. Para ello reúne cada año a lo más granado de la investigación en biorremediación para avanzar en una técnica en auge: los fangos activos, un proceso de autodepuración basado en organismos que ya están en las aguas residuales, reforzándolos y controlándolos artificialmente. Un proceso que ya se da en la naturaleza pero a otro ritmo.

Lograr aguas de calidad, ya sea para beber o para devolverla en condiciones salubres a la naturaleza supone casi un milagro de ingeniería y tratamiento para obtener ese líquido sin esquilmar recursos y sin que resulte excesivamente caro. Un milagro al que la cotidianidad le ha reducido su importancia, hasta que, por algún imprevisto, nos quedamos sin agua en casa y aprendemos a valorar un líquido sin el que nuestra vida sería imposible. ■



El Arboreto y la Estación de Ecología Acuática, dos joyas medioambientales

► Estos dos espacios de Emasesa albergan un importante patrimonio natural

ABC SEVILLA

Desde hace dos meses Sevilla cuenta con un acuario en el que pueden verse hasta 400 especies diferentes, aunque desde mucho antes (1993) la ciudad contaba con uno de estos espacios dedicado al ecosistema del río Guadalquivir. Se trata de la Estación de Ecología Acuática, gestionada por Emasesa, en cuyo interior se encuentra un acuario dulceacuícola de gran interés.

Esta estación está localizada en el antiguo pabellón que el Principado de Mónaco construyó con motivo de la Exposición Universal de 1992 y que tras la Expo fue cedido al Ayuntamiento de Sevilla. El acuario posee una capacidad de 400.000 litros de agua dulce tratada, con un túnel de 13 metros de longitud y 2,5 metros de diámetro, construido en metacrilato, que permite observar el movimiento de las distintas especies del acuario con total nitidez.

En esta estación se realizan, además, diversas actividades que permiten el estudio y el seguimiento de los ecosistemas acuáticos implicados en el abastecimiento, el desarrollo de proyectos de investigación, y el seguimiento de los procesos de gestión ambiental de Emasesa. De hecho, su origen fue fruto de un convenio de colaboración entre Emasesa y la Universidad de Sevilla para llevar a cabo proyectos de investigación conjuntos y de alcance tanto nacional como internacional.

Así, desde este centro la empresa pública desarrolla, por un lado, un Programa de Vigilancia de los recursos hídricos para garantizar un agua en origen de buena calidad, y por otro, la implantación y seguimiento del sistema de gestión ambiental de todos sus centros de trabajo e instalaciones. Durante 2013, la empresa ha seguido avanzando en el desarrollo de un programa de investigación para mejorar el conocimiento del funcionamiento de los embalses.

El Arboreto

El jardín botánico El Arboreto, por su lado, es otra de las joyas medioambientales con que cuenta Emasesa. Tiene más de 500 especies, 199 familias botánicas y casi cuatro hectáreas de extensión, y representa una oferta de gran interés, y en muchos casos desconocida, en la provincia de Sevilla. Este gran espacio verde está localizado en El Carambolo, en la cor-



La Estación de Ecología Acuática, ubicada en el antiguo Pabellón de Mónaco, cuenta con un acuario



Jardín botánico El Arboreto, ubicado en la cornisa del Aljarafe

Acuario
Posee una capacidad de 400.000 litros de agua dulce dedicados al ecosistema del Guadalquivir

Jardín botánico
Tiene más de 500 especies, 199 familias botánicas y casi cuatro hectáreas de extensión

nisa del Aljarafe sevillano, junto al depósito de mayor envergadura que posee la empresa pública, que abastece a buena parte del área metropolitana de Sevilla. Los terrenos ocupados por este parque estaban inicialmente destinados a la ubicación de un segundo depósito, pero su marcada inestabilidad geológica desaconsejó su construcción. Dicho uso fue finalmente sustituido por la realización de plantaciones, lo que permitió recuperar ambientalmente parte de una zona, la cornisa del Aljarafe, que se encontraba bastante degradada desde el punto de vista ecológico.

En la actualidad, El Arboreto es un estupendo pulmón verde metropolitano, que recibe regularmente cientos de visitas a lo largo de todo el año. Sólo en 2013, se han registrado 3.400 visitas.

El espacio no sólo está destinado al esparcimiento, sino que también cumple un importante rol educativo, para lo que existe un edificio de recepción de visitantes donde los interesados pueden tener más información sobre las instalaciones y la riqueza de la flora de este espacio.

Para acceder a ambos centros los interesados deben solicitarlo a través de la web de Emasesa.



El Ayuntamiento estudia crear una línea de ayudas para familias que no llegan a fin de mes

El programa Esperanza estará dirigido a personas a las que la totalidad de sus ingresos se les va en el pago de vivienda y servicios

:: **MÓNICA PÉREZ**

MARBELLA. Familia normalizada cuyos ingresos sólo alcanzan para el pago de la hipoteca y servicios esenciales y presenta serias necesidades para la compra de alimentos o ropa. Es una nueva cara de la pobreza que la crisis ha dejado al descubierto. Personas que, además, como reconoce el concejal responsable de Bienestar Social, Manuel Cardeña, no se atreven a dar el paso de pedir ayuda a Cáritas u otras organizaciones. Es a estas familias a las que irá dirigido un nuevo programa de ayudas sobre el que trabaja el Ayuntamiento. Se llama Esperanza y de momento no tiene consignación económica. El mapa de la pobreza en el municipio que está diseñando el Consistorio en colaboración con todas las organizaciones que trabajan en programas de atención a los más necesitados, determinará el número de núcleos familiares que podrían acogerse a estas ayudas y su cuantía.



El edil Manuel Cardeña, ayer, en el Ayuntamiento. :: **JOSELE-LANZA**

Es una de las iniciativas anunciadas por el edil durante el balance de gestión en el año que termina. Una actividad que pone a las claras que son muchas las familias en Marbella que requieren de los servicios sociales municipales. En este 2014 echó

a andar la Oficina de Asesoramiento Hipotecario por la que han pasado un total de 63 personas que buscaban una salida ante la imposibilidad de afrontar los pagos, en riesgo de perder la vivienda o tras haberla perdido. De estos casos, en 15 se ha

negociado con el banco un alquiler social; en 12 se pudo suspender la ejecución del desahucio y en el resto se derivó al afectado a un trabajador social para gestionar una ayuda para el alquiler.

Este año también se ha puesto en

marcha un programa nuevo para la rehabilitación de viviendas de personas con discapacidad «debido a los impagos de la Junta de Andalucía en este ámbito», recalcó Cardeña, que ha concedido un total de 20 ayudas y ha contado con un presupuesto de 132.000 euros.

En cuanto a las bonificaciones de agua y basura, «que se vienen ofreciendo desde el año 2007», se han concedido 523 ayudas para tasas de basura y 403 para tasas de agua en este año. Además, el Ayuntamiento ha creado un fondo social para garantizar el suministro de agua a todos los usuarios.

El edil destacó, sin entrar en números, que el Ayuntamiento ha duplicado este año el presupuesto destinado a ayudas de emergencia económica, concediendo un total de 121, y a ayudas de emergencia social, que han sido 36.

Las colaboraciones con las ONG del municipio han pasado de los 94.000 euros de 2013 a 110.000 euros en 2014 y se han suscrito convenios directos con Aspandem, Marbella Voluntaria, Crece, Bancosol y la Asociación de Familiares de Enfermos de Alzheimer.

En 2014 también se ha atendido a 305 familias y 504 menores a través del equipo de intervención familiar, mientras que el de tratamiento familiar ha asesorado a 665 familias y 121 menores. En el ámbito de los mayores, se ha alcanzado una cifra récord de plazas en talleres y actividades con un total de 1.899 frente a las 1.650 que se ofertaron en 2013.





Más luces que sombras

Financiación

En 2011 el Ayuntamiento necesitaba financiar 90 millones para mantener sus servicios; ahora, tiene capacidad para financiar hasta 61,3 millones con fondos propios,

Pendientes de cobro

El Cess alerta sobre el incremento de estas partidas. En 2013, alcanzó los 204,6 millones de euros y en 2014, según el avance de liquidación, se espera que sean 346,5 millones

Líder en gasto social

Según el Ministerio de Hacienda, Sevilla es la capital que más gasto social por habitante hace. Sin embargo, el Cess alerta de que Servicios Sociales baja su presupuesto para 2015.

Viviendas a la baja

El Cess muestra su preocupación por el descenso de las partidas destinadas a Emvivesa y advierte que así el problema de la vivienda «está muy lejos de verse erradicado»



RAÚL DOBLADO

Las cuentas del Ayuntamiento están ya saneadas

El Ayuntamiento ha reducido su deuda un 40% desde 2011

► El Consejo Económico y Social valora que las cuentas se han saneado, pero pide inversiones

M.D.A.
SEVILLA

El Consejo Económico y Social de Sevilla (Cess) aprobó ayer, con 28 votos a favor y 7 abstenciones, el dictamen favorable a los presupuestos del Ayuntamiento para 2015. El informe valora positivamente que se hayan saneado las cuentas de la Corporación local, de las que, en un voto particular, siete integrantes del grupo de expertos que forman parte de este organismo, resaltan el hecho de que en apenas tres años el Gobierno de Juan Ignacio Zoido haya reducido la deuda un 40%. Eso sí, también reclama más inversiones y muestra su preocupación por el descenso en las partidas de servicios sociales.

En su análisis del presupuesto de 2015, el Cess hace hincapié que en materia de ingresos debería tenerse más

La delegada de Hacienda, satisfecha porque se valora la labor realizada

La delegada de Hacienda, Asunción Fley, se mostró satisfecha por el dictamen del Consejo Económico y Social de Sevilla (Cess) sobre el proyecto de Presupuesto para 2015 y muy especialmente el voto particular emitido por los vocales del grupo de expertos, entre ellos su presidente, Joaquín Revuelta. Para Fley este último informe «es especialmente importante» ya que «en él priman los criterios técnicos y profesionales frente a algunas conclusiones o comparaciones del dictamen general en el que están más presentes de lo que deberían criterios políticos». Fley hace hincapié en que el



ASUNCIÓN FLEY

dictamen se congratula por la supresión del Plan de Ajuste municipal ocho años antes de lo previsto, destaca la situación de solvencia económico-financiera del Ayuntamiento, que cumple con los principios de estabilidad presupuestaria y el ahorro financiero conseguido por el Gobierno para los sevillanos gracias a cancelación o refinanciación de operaciones de crédito, que asciende a 19,32 millones. Del mismo modo, Fley

destaca que se valora muy positivamente la consolidación del ahorro en gastos internos sin afectar a la prestación de los servicios municipales y la apuesta por los servicios sociales.

en cuenta el alto porcentaje de pendientes de cobro con los que cerró 2013, alcanzó los 204,6 millones de euros, y la cifra prevista en 2014 (346,5 millones) al tiempo que advierte de la necesidad de recabar fondos de la Unión Europea para poder desarrollar actividades económicas y sociales.

Por lo que respecta a los gastos, el Cess muestra su preocupación por el descenso del 5,7% en la partida para Asuntos Sociales, los programas de fomento del empleo o la promoción comercial e industrial que, señalan, disminuyen un 81%. Además, estima necesario un mayor esfuerzo inversor que propicie la actividad económica y, con ello, más empleo, al tiempo que llama la atención por el bajo nivel de ejecución del capítulo de inversiones reales y hace mención expresa a Emasesa, donde el descenso ha sido de 16,6 millones.

Problema con la vivienda

En su análisis sobre los organismos autónomos municipales, el Cess llama la atención sobre el problema de la vivienda, que, dice, «está muy lejos de verse erradicado» cuando se produce un continuado descenso de las partidas destinadas a ello.

Esos apuntes críticos al presupuesto se adoban con un voto particular de siete consejeros, miembros del grupo de expertos, en los que se valora la solvencia económica-financiera alcanzada por el Ayuntamiento. El informe recuerda que la política de contención de gasto ha permitido cancelar las operaciones del plan de pago de proveedores y reducido significativamente el tiempo en el que el Ayuntamiento tarda en pagar. El Cess se muestra especialmente satisfecho con la bajada de impuestos y tasas que se ha producido desde 2011, por los beneficios que ha tenido para las familias, los autónomos y las empresas sevillanas, así como el mantenimiento del Plan Especial de Apoyo Social, «que viene a mitigar la situación de los colectivos más vulnerables, especialmente familias y menores» y ha hecho que Sevilla, según el Ministerio de Hacienda, sea la capital que más gasto realiza en materia social por habitante.

El buen resultado de la apuesta por el turismo o la apuesta por la innovación tecnológica también son puntos a destacar en un informe que se cierra con datos más que elocuentes de cómo han cambiado las tornas desde 2011. Los datos de la liquidación de 2013 subrayan que el Ayuntamiento tiene ahora una capacidad de financiación (fondos propios) de 61,3 millones cuando en 2011 necesitaba financiar 90, y que su endeudamiento es del 60% frente al 90% de 2012 y el 100% de 2011.





El recibo del agua, con subida y carta

La factura del último trimestre viene con un escrito municipal que responsabiliza del aumento en exclusiva a la Junta de Andalucía

de JOSÉ M. LIÉBANA

JAÉN. El sobre del recibo del agua llega estos días a los hogares jienenses abultado. La factura correspondiente al último trimestre del año (en realidad, la lectura de los contadores es de agosto y noviembre) llega con subida, por diferentes conceptos, y con una carta del Ayuntamiento de Jaén en la que responsabiliza en exclusiva de todo incremento a la Junta de Andalucía.

«En los últimos meses se ha producido una cierta polémica – dice la misiva – en torno a los precios del servicio municipal de aguas de la ciudad. En relación con este asunto, el Ayuntamiento de Jaén desea aclarar que el cambio en la ordenanza recientemente aprobado no supone un cambio en las tarifas, sino que simplifica la forma de facturar los servicios». Y añade que «lo que se ha hecho es igualar los límites de los bloques de abastecimiento y saneamiento».

Las tarifas de consumo no se han cambiado pero sí los tramos, y al acortar los bloques más baratos el resultado final es que el cliente de Aqualia paga más por los mismos metros cúbicos consumidos. Así, por ejemplo, un hogar medio en la ciudad (calle de segunda categoría y consumo en la media), que ha gastado en el último trimestre 27 metros cúbicos, paga 10,26 euros, mientras que por el mismo consumo pagó el año pasado 9,73 euros. Es decir, un incremento del 5,1%, ya que en la actualidad se facturan más metros cúbicos del segundo tramo, a pesar de que el precio del agua no ha subido: 0,3010 euros para el metro cúbico del primer tramo y 0,5680 para el del segundo tramo.

Esta subida en la factura del abastecimiento tiene además efecto dominó sobre la factura del alcantarillado y depuración (en el mismo recibo), así como un incremento en las tres cuotas de servicio (fijas). Y también sube el canon de mejora para las obras de Aqualia y la cuota variable del canon autonómico de

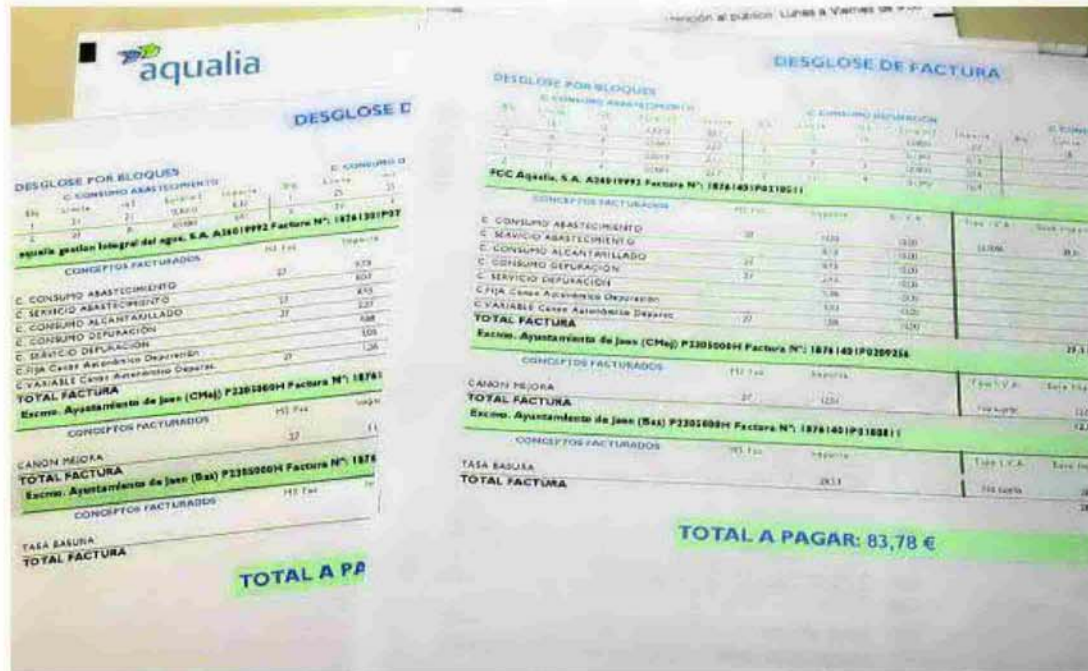

Última factura del agua de un cliente (derecha) y factura con el mismo consumo un año antes (izquierda). :: I.

depuración, que en el ejemplo analizado pasa de 1,26 euros a 1,68, sin olvidar los tres euros de cuota fija de dicho canon, que cobra la Junta de Andalucía para construir infraestructuras de depuración.

A esta última subida dedica el Ayuntamiento gran parte de su carta, criticando que la Junta «no ha invertido ni un euro» en las depuradoras prometidas en Puente Tablas, Las Infantas y Puente de la Sierra. A la vez que recuerda los cambios introducidos en su ordenanza (la que modificó los bloques de consumo) para «reforzar los aspectos sociales del servicio municipal de aguas», dice la carta.

Sin firma

La carta municipal no está firmada. En agosto pasado, el Ayuntamiento solicitó a Aqualia que paralizase el envío de escritos, en los que era la propia empresa concesionaria la que anunciaba el envío de «información sobre novedades, actividades o servicios del Ayuntamiento o de la concesionaria, relacionada con los servicios municipales, servicios de gestión integral del agua, sectores de deportes y bienestar, a través de diferentes medios», salvo que el cliente dijera lo contrario.

Fue después de que la plataforma creada contra la subida del agua, integrada por sindicatos y organizaciones de consumidores y de vecinos, pidiera que se paralizara la «cesión datos sin la autorización expresa de cada ciudadano, puesto que el hecho de no manifestar su negativa (el cliente), por las vías facilitadas, no constituye prueba inequívoca del consentimiento y la voluntad de recibir información u ofertas comerciales de terceros».

A su vez, la oposición política en el Ayuntamiento presentó una queja ante la Dirección General de Con-

sumo, pendiente de resolución, y la elevó a la Agencia Española de Protección de Datos. El Grupo Municipal Socialista dijo por entonces que el gobierno municipal, el PP, vulneraba la ley al querer destinar datos de usuarios a un uso que «no guarda relación con el objeto de la empresa y para que disponga de ellos a su antojo una administración que gobierna un partido político, que puede manejarlos para el envío de propaganda política encubierta».

El órgano consultivo

En cuanto a la factura del agua, el Consejo Económico y Social (CES) –órgano consultivo del Ayuntamiento en el que están representados los agentes sociales y económicos de la ciudad– rebatió la tesis municipal de que no se subía el agua. En su informe, aprobado por unanimidad, dijo no poder compartir el incremento, ya que afectaría a casi la mitad de los contratos domésticos, el 47,77%, y en mayor medida a los consumos comerciales e industriales.

Incluso llegó a decir que era «complejo de comprender, menos aún desde la perspectiva ciudadana y máxime en una situación de crisis», un incremento en la factura que calificó de «desmedido».

CANON DE MEJORA

12

euros se paga al trimestre en la factura puesta como ejemplo, lo que supone el mayor montante de la misma en lo relativo al servicio de agua. Este canon es para financiar las obras que realiza Aqualia en la red y se paga en función del agua gastada. También ha subido. El mismo cliente, con el mismo consumo, paga ahora medio euro más.





Una vista del Conjunto Arqueológico de Medina Azahara, al fondo algunas de las construcciones y parcelas ilegales que se encuentra dentro del área protegida. / JUAN MANUEL VACAS

El Supremo anula el decreto de las expropiaciones en Medina Azahara

El alto tribunal considera "arbitraria" la decisión que tomó la Junta en 2008

MANUEL J. ALBERT
Córdoba

Una sentencia del Tribunal Supremo ha anulado uno de los gestos políticos de la Junta con más carga simbólica: el decreto de 2008 que otorgaba la posibilidad de expropiar, "por interés social", parcelas ilegales y sin edificar del entorno protegido del Conjunto Arqueológico de Medina Azahara, en Córdoba. No obstante, aquella herramienta de la que se dotó el Gobierno regional no se llegó a usar en ninguna de las treinta de parcelaciones a las que afectaba. Aun así, sus propietarios recurrieron y ahora el Supremo les da la razón.

En el texto del alto tribunal se señala que, "en sintonía" con los propietarios que presentaron el recurso, el Supremo percibe "una palmaria ausencia de motivación justificativa de la declaración de interés social" del decreto de la Junta que permitía las expropiaciones. Y ello le conduce "a tildar de arbitraria (...) la decisión adoptada por el decreto recurrido (...) procediendo, con estimación del recurso contencioso-administrativo, a su anulación".

En esencia, el Supremo le dice a la Junta que no argumentó las razones para expropiar "por interés social" esos terrenos del entorno del conjunto palatino omeya. Y más aún, cuando los mismos ya estaban resguardados de manera clara por la pro-

pia Junta que los declaró zona de especial protección como Bien de Interés Cultural (BIC). "La situación urbanística de estas parcelas, como consecuencia de su ilegalidad y de encontrarse en el ámbito de protección del BIC de Medina Azahara, implica la imposibilidad de su edificación y su inhabilitación para cualquier actividad distinta de las permitidas", zanja la sentencia, echando por tierra la posibilidad de expropiar por decreto y "por interés social".

La primera intención de la Junta cuando aprobó el decreto, redactado por las consejerías de Cultura y de Ordenación del Territorio, era comprar las 29 parcelas que no están edificadas en las urbanizaciones ilegales de Las Pitás, Córdoba La Vieja y La Gorgoja II, ubicadas en la zona de especial protección declarada Bien de Interés Cultural (BIC) de Medina Azahara. El objetivo era impedir que se pudiesen levantar más chalés. Si los propietarios se negaban a vender, se expropiarían directamente. Las 252 viviendas —la mayoría de primera residencia— ya construidas dentro de la zona BIC quedaban fuera de este decreto.

"La Junta lo que buscaba era parar aquella fiebre constructora de mediados de la década pasada. Y lo logró. La crisis hizo el resto. No se ha vuelto a construir más allí", cuenta un técnico que trabajaba entonces en la zona de Medina Azahara. Aun así, los pro-

pietarios afectados por esa "amenaza" de expropiación recurrieron la norma andaluza al Tribunal Superior de Justicia de Andalucía (TSJA), que desestimó su demanda.

Los vecinos acudieron entonces al Supremo. Allí, la sala de lo Contencioso-Administrativo ha anulado el decreto aprobado el 23 de septiembre de 2008 por el Consejo de Gobierno de la Junta que permitía expropiar forzosamente parcelaciones ilegales y

El Ejecutivo nunca llegó a aplicar la norma en el entorno del conjunto

La sentencia admite que las parcelas son ilegales pero da la razón a sus dueños

no construidas del entorno protegido del complejo palatino omeya, un conjunto que construyó el califa Abderramán III en el siglo X.

La sentencia del Supremo que da la razón a los vecinos es más un revés político que práctico para el Ejecutivo andaluz. La Junta va a verse incapaz de aplicar una norma que, por otro lado, nunca ejecutó. Pero la esen-

cia del problema sigue inalterable. El Supremo no duda en ningún momento que las parcelas sin construir afectadas por el decreto de la Junta de Andalucía de 2008 sean ilegales.

Por eso, la respuesta de la Junta a la decisión del Tribunal Supremo es más bien tibia. La consejera de Medio Ambiente, que actualmente tiene las competencias en la materia de Ordenación del Territorio, María Jesús Serrano, se limitó a decir ayer que no conocía oficialmente la sentencia porque no había sido notificada a la Junta. "Vamos a esperar a examinarla y una vez que la hayamos estudiado haremos la valoración que proceda en este caso", afirmó Serrano.

A pesar de que este decreto no afectaba a las propiedades con edificaciones residenciales, los vecinos de la zona sí han mostrado su alegría por la decisión del Supremo. "La sentencia pone a cada uno en su sitio", señala el presidente de la asociación de vecinos de La Gorgoja II, Antonio Fernández, en declaraciones recogidas por el diario *Córdoba*.

"El recurso ha sabido exponer ante el Supremo la injusticia a la que fuimos sometidos. Agradecemos a la justicia que haya reconocido nuestros derechos", añadió Fernández. Cristóbal Pérez, presidente de los vecinos de Las Pitás, también mostró su satisfacción por el fallo que, según él, es "otro paso importante" para regularizar su situación.

Un escollo en la carrera a la Unesco

Medina Azahara aspira a convertirse en Patrimonio Mundial por la Unesco. Pero el yacimiento arqueológico cuenta con un problema básico: las edificaciones ilegales. Esas viviendas (252 en terreno protegido como Bien de Interés Cultural) se levantan sobre un terreno plagado de yacimientos arqueológicos que no solo datan de época islámica, sino también romana y visigoda. Además, las construcciones ilegales han dañado un paisaje que debe preservarse en aras a lograr el reconocimiento de la Unesco.

Las construcciones ilegales comenzaron en esa zona de las faldas de la sierra, junto a Medina Azahara, a principios de la década de los noventa. En 1995 terminaron de consolidarse al ser dotadas con suministros de luz y de agua por parte del Ayuntamiento. Siempre se mantuvieron fuera del área de protección pero en 2006 la Junta de Andalucía las terminó incluyendo dentro de la zona BIC. Eso imposibilitó cualquier salida legal para regularizar de alguna manera su situación.

A pesar de no poder ser legalizadas, las viviendas del entorno de Medina Azahara han gozado de cierta estabilidad. Desde hace casi una década nada ha cambiado. El ritmo constructor se vio parado por la presión de la Junta y la crisis económica. Pero tampoco se han tomado medidas como la demolición o la expropiación. El tiempo juega a favor de los residentes. Y allí siguen.





► **DIPUTACIÓN**

Epreamasa y Emproacsa invertirán 3,5 millones en 2015 en mejoras del servicio

● La empresa de gestión de residuos terminará las obras del área de vertido del centro de Montalbán ● Aguas de Córdoba confía en que el consumo se recupere tras la caída del 15%

Ángel Robles

La Empresa Provincial de Residuos y Medio Ambiente (Epreamasa) y la Empresa Provincial Aguas de Córdoba (Emproacsa) realizarán inversiones por valor de 3,5 millones de euros el próximo ejercicio económico en mejoras del servicio, según consta en los documentos recientemente aprobados por el consejo administrador. De las dos sociedades dependientes de la Diputación de Córdoba, la que más esfuerzo inversor realizará es Epreamasa, con 2,6 millones de euros, mientras que Emproacsa inyectará 846.000 a la mejora de la calidad de sus servicios.

En el primer caso, no se ha previsto cantidad alguna por concepto de subvención de capital proveniente del presupuesto de la Diputación, ni tampoco financiación mediante la fórmula del arrendamiento financiero, como ha sido habitual en los últimos años. La idea es que las inversiones previstas se financien exclusivamente con recursos propios generados de las operaciones corrientes de la sociedad. La idea es continuar con la "política de contención de los gastos e inversiones", con la pretensión de favorecer "el equilibrio patrimonial y la estabilidad financiera".

Los 2,6 millones se destinarán, en concreto, a dotar de la infraestructura necesaria en el tratamiento para atender en los próximos años los residuos orgánicos cuyo destino final es el vertedero ubicado en la localidad de Mon-

El soterramiento de contenedores llegará el próximo ejercicio a otros dos municipios

talbán. Así, está previsto la terminación de la obra correspondiente a la segunda fase del área de vertido, ya comenzada en el año 2014, y la recepción final de la instalación del sistema de aprovechamiento de los gases de la planta de biogás, construida en el presente ejercicio.

También finalizará en el año 2015 la construcción de la nave para depósito de residuos de envases y de la fracción orgánica de procesados en la planta del complejo medioambiental. Con esto se desorganizarán los proble-



Un operario, en la planta de procesado de Epreamasa del complejo medioambiental ubicado en la Campiña Sur.

Un total de 38 depuradoras activas

La Empresa Provincial Aguas de Córdoba (Emproacsa) prevé el funcionamiento a lo largo del próximo ejercicio un total de 38 estaciones depuradoras de aguas residuales (EDAR) en la provincia, incluidas las de pequeños núcleos y polígonos industriales. La estimación es que den servicio a una población total de 183.923 habitantes. Por otra parte, en 2015 no se consideran nuevas adhesiones o salidas de convenio para la prestación del servicio supramunicipal del ciclo integral del

agua, que se desarrollará en 48 municipios y tres entidades locales autónomas (ELA), con una estimación total de 168.572 habitantes y 94.755 suministros, cuyo consumo total estimado supera los nueve millones de metros cúbicos de agua. Las rentas calculadas ascienden a 9,6 millones de euros, de los 6,4 millones se corresponden con sueldos y salarios. La Seguridad Social se lleva 2,4 millones de euros, según consta en el cuadro de financiación para el año 2015.

Nueva maquinaria para Epreamasa

La Empresa Provincial de Residuos y Medio Ambiente (Epreamasa) tiene prevista la adquisición en 2015 de dos cabezas tractoras para la transferencia de residuos, una nueva máquina compactadora para el tratamiento de la fracción orgánica en el vertedero del complejo medioambiental de Montalbán y la renovación de contenedores de papel cartón, envases y de la

fracción orgánica en diversos municipios de la provincia, según detalla la sociedad en la memoria de inversiones para 2015. Entre los objetivos estratégicos del próximo ejercicio, se encuentran "optimizar las inversiones y la infraestructura provincial y adecuarla a las necesidades reales de los municipios" y gestionar los residuos "con los máximos niveles de calidad".

mas de carga y descarga de residuos y el acopio temporal en una zona cubierta y más segura, según contempla el proyecto.

También se modificará el sistema de recogida convencional en dos municipios por el sistema dual de contenedores soterrados de la fracción orgánica y de envases ligeros. Epreamasa también dotará de un sistema de seguridad contra caídas en los contenedores soterrados implantados en la actualidad en la mayoría de los municipios donde se tiene este sistema de recogida, recoge el programa de actividad para 2015.

Respecto a Aguas de Córdoba, el importe total de las inversiones previstas asciende a 846.000 euros. Con esta cuantía, la empresa pretende efectuar mejoras en las instalaciones por daños de temporales, la renovación de un 10% de la flota de vehículos, la ejecución de la campaña de renovación de contadores y desarrollar el proyecto de renovación de las conducciones de transporte de agua potable en el marco del convenio suscrito entre la Confederación Hidrográfica del Guadalquivir (CHG). Emproacsa también aspira a implantar un equipamiento de tele vigilancia y telecontrol.

El informe anual de la sociedad prevé que los consumos a final de

2014 se recuperen levemente después de que la facturación disminuyera en torno a un 15% el año pasado en el abastecimiento en baja, y en torno a un 6% en alta. La primera modalidad se efectúa en 65 municipios y cuatro entidades locales autónomas (ELA). También se abastece a la localidad malagueña de Cuevas de San Marcos.

Emproacsa atiende al 85% de la población de la provincia, excluida Córdoba capital

La población englobada por estos núcleos cordobeses supone aproximadamente el 82% de la provincia, excluida la capital. Se trata de 389.000 habitantes, a los que se espera suministrar 30 millones de metros cúbicos de agua. El importe neto de la cifra de negocio estimada para 2015 asciende a 23 millones; la cuenta de pérdidas y ganancias prevé que los gastos estén "totalmente equilibrados" con los ingresos, debido a que "se continúa ejerciendo un plan de control sobre el gasto".



Gavino destaca como principal hito de 2014 la reanudación del nuevo hospital de La Línea

El subdelegado recuerda que con 45 millones de euros es la inversión más importante programada por la Junta de Andalucía en la provincia

:: F. H. P.

ALGECIRAS. El subdelegado del Gobierno de la Junta de Andalucía en el Campo de Gibraltar, Ángel Gavino, destacó ayer la reanudación de las obras del nuevo hospital comarcal de La Línea de la Concepción como el principal hito del año que ahora termina. «Esta infraestructura sanitaria es actualmente, cuantificada en 45 millones de euros, la inversión más importante de la Junta en toda la provincia, y una muestra de que la Administración autonómica se compromete con lo que necesitamos prioritariamente y con las políticas de Salud y Educación que más repercusión tienen en la sociedad», destacó, incidiendo en que los trabajos marchan a buen ritmo y 2015 será una fecha clave para

la puesta en marcha del hospital.

Pese a la dureza y las hostilidades de la crisis económica que han continuado en 2014, el subdelegado recordó que en los últimos doce meses «no se han interrumpido en los colegios del Campo de Gibraltar las obras de reforma y mejora enmarcadas en el Plan de Oportunidades Laborales de Andalucía (OLA).

La inversión total en los siete municipios ha sido de 7.823.991,87 euros, que sigue ejecutándose y lo seguirá haciendo en 2015 para solventar problemas tan demandados y reivindicados por comunidades educativas como la del colegio algecireño Puerta del Mar, actualmente en obras».

Puestos de trabajo

«No hace falta insistir en que la creación de puestos de trabajo es para la Junta más una obsesión que una preocupación», subrayó el subdelegado acerca del año que ahora termina, en el que la Administración autonómica dotó con 28,2 millones de euros el Decreto Ley de Empleo Joven destinado a los 42.880 desem-



El subdelegado de la Junta en la comarca, Ángel Gavino. :: SUR

pleados menores de 30 años en la provincia. Al Campo de Gibraltar, con algo más de nueve mil parados de entre 18 y 29 años, correspondieron 5.789.407,80 euros.

Este decreto no ha sido una medida aislada en 2014. El Programa Extraordinario de Ayuda a la Contratación en Andalucía supuso para la comarca 1.145.685 euros en una

tarea en cuya gestión se ha caminado de la mano de los siete ayuntamientos campogibraltareños. Una forma similar de trabajo se ha seguido en el 'Programa Emple@30+', que beneficia a la comarca y a quienes buscan un puesto de trabajo en ella siendo mayores de 30 años con 2.550.706,04 euros.

Gavino aseguró que no solo en

los planes de empleo ha estado la lucha contra el paro durante este año, ya que «hemos extendido nuestro empeño y apoyo a los focos de mantenimiento y futuro empleo. Y en este ámbito tenemos dos ejemplos claros como los 3.868.800 euros concedidos en febrero pasado como incentivo a TTI Algeciras o los 3.041.701,19 en septiembre para la infraestructura eléctrica del sector 1 (El Fresno-Los Barrios) de la Zona de Actividades Logísticas».

EDAR de Tarifa

2014 ha sido también un año importante de trabajo para la Junta de Andalucía en lo que se refiere a la protección y puesta en valor de los patrimonios natural y cultural que garantizan un presente y un futuro de desarrollo social y económico. Comenzaron las obras de la Estación Depuradora de Aguas Residuales (EDAR) de Tarifa, con una inversión de 9.848.177,58 euros.

Gavino incidió en que los próximos meses serán muy importantes en la reanudación de las obras de modernización de la red de abastecimiento de agua potable, una infraestructura en cuya mejora se trabaja desde la Consejería de Medio Ambiente y la propia Subdelegación de la Junta.

El subdelegado espera que 2015 sea «el año en el que definitivamente el Gobierno de España demuestre con hechos reales su respaldo real y efectivo a la modernización ferroviaria necesaria para el crecimiento de la actividad portuaria e industrial que se concentra en el arco de la Bahía de Algeciras».



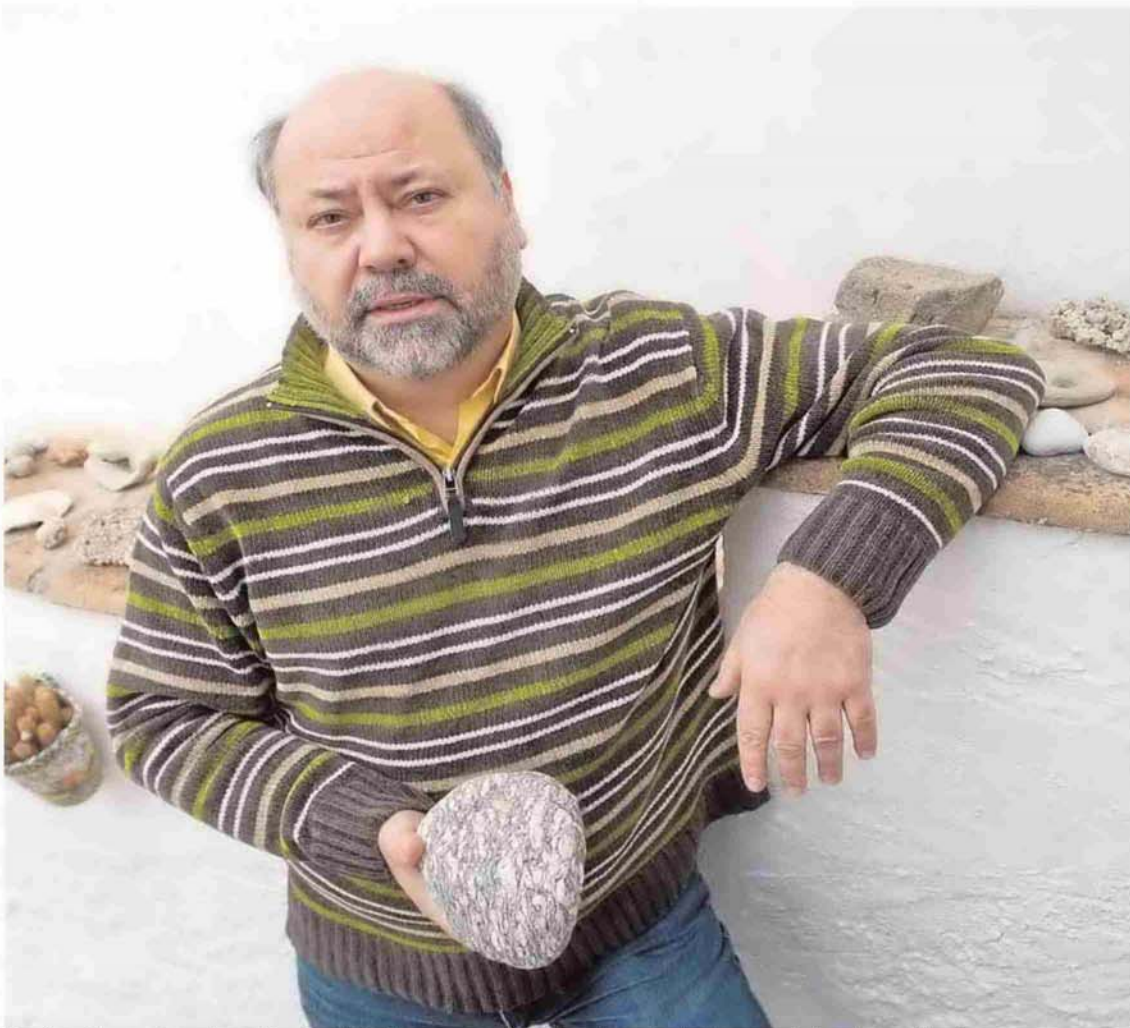

Durán sostiene un trozo de granito de la Antártida en su casa de Macharaviaya, donde tiene rocas de los cinco continentes. :: ALVARO CABRERA

«Investigar los recursos del subsuelo es una obligación de la Administración; no hacerlo sería irresponsable»

pasa a Nerja con sus más de 400.000 visitantes. Lascaux o Altamira tuvieron que cerrar por las visitas masivas.

—¿Qué herencia deja en su labor al frente de las cuevas españolas?

—Para mí ha sido un reto. Se han aprobado una serie de condicionamientos de los que están convencidas todas, pero claro, como en todo, si un gerente no tiene para pagar las nóminas y en agosto le pueden entrar 40.000 personas en vez de 30.000... La asociación son empresarios públicos y privados y quieren ganar dinero. Yo, por así decirlo, no tengo cueva y me acerqué a la asociación porque vi que había recursos y es más fácil investigar en estas cuevas turísticas, en las que España es una potencia.

—¿Cuál es la gran fragilidad de España vista desde el subsuelo?

—Mi trabajo en el IGME es en relación sobre todo al agua subterránea, un recurso que utilizamos más que en Europa. Lo más inteligente, pero no lo que hacemos, es utilizar las superficiales cuando hay abundancia y las subterráneas cuando hay escasez. Todavía no hemos llegado a ese punto de madurez y utilizamos ambas de forma caótica.

—Y eso es que un bien público cien por cien.

—No soy especialmente pesimista. Tenemos un acervo singular con un modelo de gestión por cuencas desde principios del siglo XX pionero en el mundo. Hace poco he estado en Guatemala y tienen un problema de abastecimiento tremendo. Allí no hay nada de eso, ni unidad de cuenca ni gestión del ciclo del agua, que en España desde la ley del 85, considera públicas todas las aguas, también las subterráneas. Otras cosas es la gestión del día a día.

—En depuración de aguas residuales vamos fatal...

—Es un problema ambiental de primer orden. No nos acordamos pero algunos municipios de aquí, hace 20 años, no tenían depuración. El problema del ciclo del agua es que si contamina tengo menos cantidad. Desde Europa se considera el agua como un bien ambiental, y ese concepto todavía no ha llegado como un 'tsunami' a las confederaciones hidrográficas, pero llegará. La directiva dice que el agua no es importante para abastecimiento sino para los ecosistemas. Si funcionan es porque todo lo anterior, incluido el hay abastecimiento, los regadíos, la industria, tienen una buena gestión. Si el agua que va a la naturaleza va bien es que lo anterior está bien. La gente en España decía que en Europa estaban locos por la directiva

«Ante los sondeos se antepone el turismo como si no hubiera destrozado parte de la costa»

Juan José Durán. Geólogo, subdirector del Instituto Geominero de España



JOSÉ VICENTE ASTORGA
jvastorga@diariosur.es

MÁLAGA. Su hablar rápido y su caudal de datos permiten asomarse en poco tiempo incluso a los tiempos geológicos. Especialista en ciencias de la tierra y aguas subterráneas desde hace 35 años, este geólogo malagueño no rehuye mojarse sobre los sondeos de gas frente a la Costa del Sol, el 'fracking' o la vuelta a las minas en Andalucía. También lo ha hecho de puño y letra en

los informes del Instituto Geominero de España (IGME) que han llevado al Gobierno a detener en la costa levantina el proyecto gasista Castor ante el riesgo de grandes terremotos. En Málaga, el diagnóstico del costoso error del túnel del AVE para el acuífero del valle de Abdalajis también fue obra suya.
—Usted conoce como pocos cómo es España bajo tierra...

—Entre otras cosas porque durante ocho años, hasta octubre, he sido presidente de la Asociación Española de Cuevas Turísticas. Ahora lo será para Latinoamérica, donde no tienen un modelo de gestión moderna, que se resume en conservación e investigación y que permite mantener vivo el discurso de una cueva visitable, un auténtico tesoro para la zona donde esté, como le



LAS FRASES

«En el tema Castor hemos hecho el informe 'a posteriori' y quien lo ha firmado es éste de aquí»

«El 'fracking' bien hecho no afecta a los acuíferos. La perforación se sella con capas de hormigón y acero»

«En España utilizamos las aguas subterráneas y las superficiales de forma caótica»

«En el IGME hacemos los informes y las cosas con seriedad y nuestros informes no se discuten»

ecologista, como se la tildaba. España ha sido multada por no hacer los deberes, pero estamos viendo que las cosas van en serio.

–Y con esa directiva ¿cómo se puede plantear el dragado del Guadalquivir para que lleguen cruceros al centro de Sevilla?

–Es un último estertor de una determinada forma de abordar el agua. Aunque tengamos una directiva europea, oiremos muchos megaproyectos que se analizarán en su momento. Se puede seguir lanzando, pero la normativa los dificulta. Hace 30 años a lo mejor no sabíamos evaluar el impacto del dragado de un río. Ahora hay medios exhaustivos, modelos. Como el agua es tan transversal y toca tantos ámbitos surgen iniciativas desde empresas colectivas e intereses que no están impregnados de la directiva. La gente en España decía que Europa estaban locos, directiva ecologista se la tildaba. España ha sido multada por no hacer los deberes pero están viendo que las cosas van en serio.

–¿Han dictaminado sobre esta cuestión del Guadalquivir?

–No. Estamos trabajando mucho en el tema de aguas subterráneas en Doñana desde hace 40 años.

–¿Son los responsables de que Gas Natural haya parado los planes en el entorno del parque nacional?

–No. Nos consultaron. Somos un organismo que casi siempre que hay algún tipo de proyecto de cierta envergadura con extracción o almacenamiento en el subsuelo se nos consultan bien desde Industria, o la autonomía o el órgano ambiental. Creo que es una de las razones para ser ciertos orgullosos, que se dirigen a nosotros los que promueven las actuaciones y los defensores del medio ambiente. Hacemos las cosas con seriedad y nuestros informes no se discuten. Eso es una garantía.

–Pero recibirán presiones 'tectónicas' desde unos sectores y otros.

–No sufrimos presiones, sino que el contexto presiona, pero nosotros no las sentimos. En el tema del Cas-

tor, hemos elaborado el informe a posteriori y quien lo ha firmado es éste de aquí. Esas presiones están ahí, pero nadie nos ha presionado. A nadie se le ha ocurrido.

–¿A priori, qué hizo el IGME?

–La dirección general de Minas nos pidió informe para reutilización del antiguo almacén de petróleo, que cuando se abandona se llena de agua y para desalojarla tienes que utilizar enormes presiones para vencer la que hay y a gran profundidad. Minas nos pasó una solicitud con una serie de preguntas: volumen, porosidad, estanqueidad, pero ninguna sobre el riesgo sísmico. Esa pregunta no estaba porque la legislación no la contemplaba. Cuando se autorizó inyectar gas, al poco tiempo había evidencias de sismicidad inducida: pequeños seísmos, de no más de escala 2, previsible, pero aquí ha habido además una sismicidad disparada que creemos que se ha parado. Hay fallas que están como pegadas muy frágilmente y al inyectar gas se han producido seísmos de hasta 4 y pico. El Gobierno se preocupó, hubo terremotos sobre poblaciones costeras. Si llegan a 5,5 o 6 la lías parda. Y se se hace la operación completa ¿hasta dónde?. Hay maneras de evaluarlo y no sig-

PERFIL

► **Docencia.** Doctor en Geología, que terminó con el mejor expediente, es también licenciado en Geografía e Historia. Desde 1989, como funcionario del IGME, centra su labor en las aguas subterráneas. Es uno de los tres subdirectores de una institución con 160 años de historia y 385 personas.

► **Publicaciones.** Autor o coautor de 12 libros, ha publicado más de 200 trabajos en revistas científicas. Coordinó el Atlas Hidrogeológico de Málaga. Es editor del Boletín Geológico y Minero.

► **Actividades.** Investigador y secretario del programa nacional de investigación de la Antártida. Hasta el pasado octubre, ha presidido la Asociación Española de Cuevas Turísticas.

nific que no se pueda hacer pero hay que estudiarlo despacito. Por segunda vez se nos pide un informe, pero ya sobre las causas. Estudiamos cómo se había hecho la inyección de gas, qué estructuras hay, como la falla de Amposta, que no se ha movido, pero sí otras no detectadas. Inyectar gas en otro tiempo y con gran intensidad creemos que fue la causa. El Gobierno ha decidido no hacer nada e indemnizar a la empresa. Tomó una decisión política y se ha dejado en 'standby'.

–Con lo que describe, tocar a fondo a la madre tierra tiene riesgos... Andalucía ha aprobado una moratoria del 'fracking' hasta que haya que estudios que garanticen prácticamente riesgo cero.

–No existe ninguna actividad humana con riesgo cero. No cogieramos un coche si alguien tiene que firmar que no producirá ningún daño. Nadie va a poner una firma garantizando que no va a pasar nada. Ahora, lo que sí existe es que una técnica se puede hacer las cosas con la mejor práctica posible. El 'fracking' no es más que fracturación limitada a un entorno de unos cientos de metros en horizontal cuando se llega a la capa productora de gas, siempre a partir de 2.000

metros. Hasta ahora no había tecnología para fracturar rocas y hacer migrar el gas artificialmente, pero hay dos problemas: si hago un agujero ¿no me cargará los acuíferos? No. Porque la industria del petróleo y del gas lleva haciendo agujeros y no ha pasado nada a ningún acuífero. Saben cómo hacerlo. La perforación lleva tres capas de acero y hormigón que la aíslan.

–Pero hay expertos que hablan de riesgo de salida de metano.

–Sí. El gas puede contaminar, pero lo mismo pasa en los yacimientos de gas normal, pero el metano se va y se acabó. Donde está el problema serio es en el empleo de una serie de aditivos contaminantes y que hay sacarlos y tratarlos y son volúmenes enormes. No son ni mil ni dos mil litros. Muchísimos metros cúbicos. Hay que tratar ese agua en depuradoras. Dicho de otra manera, el 'fracking' se podría hacer mal, como en Estados Unidos, donde el propietario de un suelo lo es hasta el centro de la Tierra, y puede no gastarse dinero para evitar perjudicar el subsuelo del vecino. Allí la legislación es la del Oeste. ¿Qué han logrado? Han creado una reserva espectacular de gas y han revolucionado el mundo. Aquí si se hace se tiene que hacer con garantías y no pasará nada.

–Veo que tiene muy medidos los temores al 'fracking'.

–Al subsuelo se le tiene miedo desde la edad media. Todo lo que uno no controla le da miedo, pero hay que explicar que hoy se sabe qué hay en el subsuelo. La técnica no es mala, pero su aplicación puede serlo. A nadie se le ocurre que investigar agua subterránea sea malo. Los pozos no son malos, pero sí se han hecho mal o se gestiona mal, hay problemas. En el 'fracking' igual. Investigar si tenemos unos recursos no puede ser malo. Es más, seríamos culpables si no lo hiciéramos.

–Pero si se apuesta por el 'fracking' se aparca el desarrollo

de energías renovables.

–Eso sí. No estoy en contra ni a favor, pero sacar gas no convencional es más barato que las energías renovables. El gran argumento de las renovables es que están donde se gasta y el gas no convencional, también, aunque no sea renovable. Otro argumento es el momento de oportunidad. O se utiliza ahora o nunca. El petróleo y el gas van a continuar unos decenios gracias a él. Le da oxígeno a las empresas. Tecnológicamente después del 'fracking' pasaremos a otra cosa. El gas no convencional es como la prórroga del petróleo, pero lo sacamos ahora o el partido acaba. Esta tecnología no estaba en Europa. ¿Cuánto puede aportar a España? Tal vez el consumo de 60 años. Son estudios muy preliminares.

–¿Qué opina sobre la polémica sobre los sondeos de gas en la Costa del Sol?

–Las empresas de petróleo y gas quizás sean las de estudios más punteros y el que promueve un sondeo, que puede costar 10 millones, le echa mucho valor porque el índice de acierto es como mucho del 50%. Investigar los recursos en el continente o en la plataforma es una obligación. Sería una irresponsabilidad dejar de conocer que hay petróleo, gas, agua, hierro, oro. Otra cuestión es en condiciones se explota. No soy sospechoso de meterme contra el turismo, pero me hace gracia que a los sondeos se anteponga el turismo, como si fuera una industria que no impacta, y no se hubiera cargado parte de los 5.000 kilómetros de costa española o no derrochara agua subterránea, como si no se hubiera cargado etc., etc. Se habla de él como si fuera un niño pequeño y del petróleo como si fuera un monstruo. El turismo es tremendamente impactante. Y la obtención del petróleo, hoy por hoy, es limpia, con un índice pequeño de accidentes porque los primeros interesados son las empresas. Que todo esto choca con la estrategia del cambio climático eso es otra cuestión que habrá que pelear en foros para un cambio de modelo y yo lo apoyo. Pero no se puede mentir. Si tengo que elegir, quizás me quedo con el petróleo, científicamente medido. Lo que no nos pueden poner a los ciudadanos es a A o B. No es petróleo o turismo. Se pueden hacer las dos cosas. A mí me asustaron por ejemplo los primeros proyectos de acuicultura frente a la costa y ahí están.

–¿El 'fracking' es de derechas y las renovables de izquierdas?

–Estoy en contra ese planteamiento. Yo me aproximó de una forma científica. Conocer los recursos es fundamental, explotarlos es una cuestión técnica y política. Los ecologistas han echado los perros porque decían que utilizar el agua subterránea era más inteligente que la superficial. Ahí está el ejemplo de las tablas de Daimiel por una sobreexplotación de pozos. Confundían el recurso con su mala gestión.

«El error en Abdalajís fue hacer un estudio con cuatro pozos en lugar de cuarenta»

:: J. V. A.

MÁLAGA. –¿Estamos en un nuevo ciclo de sequía?

–Estamos en un ciclo digamos normal. Es posible que al igual que en el levante están en un ciclo seco vayamos a otro periodo seco.

–¿Qué fragilidades tiene Málaga en relación al agua?

–Tiene suerte y algún problema. Hay zonas con lluvias importantes y una relativa abundancia de agua. Están los recursos de aguas subterráneas en el bajo Guadalhorce y los que se hicieron en sequía siempre y cuando se mantengan esos pozos. Distinto es el problema de la dis-

tribución. La presión sobre el valle del Genal debe desaparecer y mi opinión es que se puede dejar sin tocar. El primer problema que tenemos es la salinización de los embalses del Guadalhorce, que no se ha podido corregir después de enterrar mucho dinero desde el año 70.

–¿Qué papel tuvo el IGME en los problemas del túnel del AVE en Valle de Abdalajís?

–Puedo hablar con conocimiento de causa. Yo hice el informe, pero a posteriori. A priori fue Adif quien hizo los informes. Sabían que había acuífero y pensaron que podían hacer un túnel drenante, pero la cantidad

de agua y las presiones enormes obligaron a hacer un estanco, con un sobrecoste tremendo. Por primera vez un túnel debajo de un acuífero afectaba a zonas lejanas, provocando que se secan fuentes, se salinizaban otras. Ese túnel ha sido una lección bastante grande. Los estudios decían que el acuífero no era tan productivo y se hizo un modelo no adecuado para macizo karstico, que funciona de forma irregular. En vez de cuatro pozos para su estudio se tenían que haber hecho 40.

–¿Se perforó con una foto equivocada de lo que era aquello?

–Pues sí. Más adelante cuando nos

pidieron informe sobre el túnel del AVE bajo el acuífero de Archidona se subió la cota.

–¿Qué le parece la reactivación de la minería metálica en Andalucía?

–No me parece mal. Cuando la minería metálica bajo los precios, se decidió el cierre de una serie de minas en Andalucía y en el resto de España y traer material de otros países. Aquí nos olvidamos de impulsar la investigación. Confundimos explotación con investigación y resulta que desde los 80 no se han estudiado los recursos. Ahora, cuando Europa nos dice que necesitamos conocerlos y hasta empresas canadienses nos dicen, oiga, ustedes tienen oro, ahora se reabre lo que se cerró, con el problema de que necesitamos solucionar el agua que requieren las minas a cielo abierto, como la de Alquífe, están inundadas.

La importancia de no considerar el inodoro como una papelera

► Emasesa alerta de que arrojar toallitas al WC supone un problema para el saneamiento

ABC SEVILLA

Las toallitas húmedas se han convertido en un problema para la red interior de saneamiento, no sólo de las viviendas sino también de las instalaciones públicas que posibilitan que las aguas fecales sean conducidas hasta las Estaciones Depuradoras de Aguas Residuales (EDAR). Este problema está motivado por el extendido y preocupante hábito de arrojar las toallitas húmedas de belleza o limpieza por el inodoro. Emasesa alerta sobre las consecuencias de esta costumbre aparentemente inocua que implica un mayor uso de agua y además puede acabar conduciendo a situaciones indeseables como atascos, averías, inundaciones o malos olores, con consecuencias directas sobre los bolsillos de los usuarios, debido a un posible incremento en la factura de agua y a innecesarios gastos en reparaciones.

El simple hecho de usar una papelera para tirar las toallitas usadas evitaría dichos problemas. El inodoro no debe ser considerado una papelera, ya que este equipamiento está diseñado para trasladar desechos corporales y papel higiénico. Cuando alguien arroja una toallita por el WC probablemente no es consciente de las complicaciones que ese gesto puede tener sobre la red.

Aunque algunas toallitas son biodegradables, la evidencia es que al sistema le cuesta mucho trabajo asimilar este tipo de residuos, debido a que no se deshacen en el agua y suelen estar compuestas por un conglomerado de fibras que, al contacto con el líquido, pueden aumentar de tamaño y suelen descomponerse en hilachas. Se trata de residuos sólidos para los que ni la red interior de las viviendas ni las instalaciones públicas de saneamiento están preparadas, provocando daños que repercuten sobre los costes de mantenimiento y pudiendo tener consecuencias tanto sobre las viviendas como sobre el sistema general que permite la conducción del agua residual hasta las EDAR.

Elevado sobrecoste

Algunas empresas de abastecimiento han realizado cálculos sobre el pernicioso efecto que esta mala costumbre puede tener sobre la red. Un estudio de la empresa de aguas del Baix Llobregat, por ejemplo, ha valorado en 192.000 euros al año los sobrecos-

tes originados por el hábito de arrojar toallitas al inodoro.

Tal y como transmiten los técnicos de mantenimiento de la red de saneamiento de Emasesa, la presencia de toallitas y otros residuos sólidos en los colectores y el sistema de saneamiento es cada vez mayor. Inicialmente, el desatascos en las Estaciones de Bombeo de Aguas Residuales (EBAR) se centró la supresión de

tamices y rejillas para dejar pasar el agua y los residuos. Pero la proliferación de nuevos productos y, especialmente, las toallitas, han agravado de forma sensible la situación, de manera que a los atascos se suman problemas como las roturas de eje de bombeo.

Aunque los fabricantes están introduciendo en el mercado nuevos modelos de bombas que permiten un

mayor paso de sólidos y que incorporan sistemas y rodets antiatasco, el hecho es que la dificultad para asimilar estos residuos está provocando muchos problemas a la red. Desde Emasesa recomiendan habilitar papeleras junto a los inodoros para evitar este mal hábito que afecta tanto al saneamiento doméstico como en general a toda la red.

La empresa pública pretende concienciar a los usuarios sobre los peligros de las toallitas, de manera que está trabajando en el desarrollo de una campaña de sensibilización, que en redes sociales potenciará el hashtag #LasToallitasAlCubo para llamar la atención sobre este problema.



Arrojar residuos al WC puede afectar el sistema de saneamiento doméstico y público

ABC

Residuos perniciosos Mucho más que toallitas

El vertido de toallitas representa un importante factor de riesgo para el correcto funcionamiento de la red de saneamiento. Pero no es el único. Entre los más perniciosos se encuentran:

—Compresas, pañales, tampones y preservativos. Arrojar este tipo de elementos por el inodoro es el camino más corto para padecer un atasco en el hogar.

—Bastoncillos. Son muy dañinos, debido a que se enredan fácilmente con otros residuos formando acumulaciones que generan atascos.

—Medicamentos. Todas las farmacias disponen de contenedores especialmente pensados para eliminar medicamentos caducados. Arrojadlos a la red resultan muy perjudiciales por su gran carga

química y su dificultad de depuración.

—Aceites usados y grasas. El aceite resulta altamente contaminante y su depuración es muy costosa. Se recomienda almacenar el aceite usado en recipientes y después depositarlos en los Puntos Limpios.

—Restos de comidas. Antes de introducir los platos en el fregadero, se recomienda limpiar los restos de comidas, evitando su vertido por el fregadero.



Diputación de Sevilla



Construcción de carriles bici en los entornos urbanos y en los accesos a los polígonos industriales. / Diputación

La inversión de los Feder permite mejorar los espacios públicos

Los fondos europeos se han destinado al desarrollo urbano de los municipios

El Correo

SEVILLA ▶ Los proyectos de desarrollo local y urbano, que ha ejecutado la Diputación de Sevilla desde que en 2008 el Ministerio de Administraciones Públicas lanzara su primera convocatoria, y que están cofinanciados en un 80% por el Fondo Europeo de Desarrollo Regional (Feder), han tenido como objetivo fundamental el desarrollo integral de los municipios de menos de 20.000 habitantes de la provincia de Sevilla.

Las inversiones que se han financiado bajo el marco de estos proyectos han tenido dos destinos. El primero, dirigido a las zonas empresariales de los municipios y por tanto al tejido empresarial y productivo de los mismos, y el segundo dirigido a las infraestructuras municipales que repercuten en una mejora de la convivencia de los vecinos que fomenta, a su vez, la fijación de la población al medio rural sevillano.

Esta apuesta de la Diputación desde sus estrategias de desarrollo local de los años 80 se ha visto reforzada con la implantación de una serie de acciones en los proyectos de desarrollo local y urbano aprobados y ejecutados desde 2008 hasta la actualidad,



EL DATO
 Se han promovido inversiones para la recuperación del patrimonio histórico y la promoción del turismo.



Los castillos de la Ruta Gallega y de la Ruta Morisca han sido rehabilitados. / Diputación

beneficiando a los municipios de Sevilla con menos de 20.000 habitantes, un total de más de 616.000 vecinos y más de 70 espacios urbanos regenerados.

Estos proyectos han promovido inversiones en infraestructuras para la cohesión social en los municipios beneficiarios, así como inversiones para la recuperación del patrimonio histórico y el aprovechamiento turístico.

La ejecución de estos siete proyectos de la Diputación ha supuesto una inversión total de más de 52 millones de euros, cofinanciados en un 80

por ciento por el Fondo Europeo de Desarrollo Regional, y el 20 por ciento restante financiado con el presupuesto de Diputación.

Uno de los ejes fundamentales de los proyectos ha sido la inversión en infraestructuras para la convivencia de los municipios y el desarrollo de actividades empresariales relacionadas con el turismo. Para ello se ha dotado en infraestructuras de comunicaciones a través de la incorporación de servidores exclusivamente dedicados a la interconexión de dependencias municipales, así como la creación de to-

do el software necesario para el desarrollo de servicios de e-administración.

También se ha apostado por la creación y mejora de las infraestructuras para el tratamiento y gestión de los residuos urbanos, así como una mejor gestión de los recursos hídricos. Se han construido puntos limpios para la recogida y tratamiento de residuos, además de dotar a cada municipio con papeletas y contenedores. Se ha procedido asimismo a renovar tramos urbanos de las redes de saneamiento y abastecimiento, que estaban

construidos de materiales en desuso.

La reurbanización y creación de infraestructuras para la convivencia también son una de las prioridades de estos planes. Así, se han realizado más de 60 intervenciones en estos municipios: plazas, parques o caminos recreativos, así como mejora de otras infraestructuras ya existentes y accesos a los municipios.

También ha supuesto una inversión en el área metropolitana la creación de carriles bici en los entornos urbanos y accesos a los polígonos industriales como paradigma de la movilidad sostenible.

La construcción de 16 centros de igualdad para la ciudadanía ha sido muy tenida en cuenta con el objetivo de profundizar en la cohesión social de los municipios beneficiarios.

Por otro lado, la protección y preservación del patrimonio cultural ha tenido un objetivo claro de mejorar las infraestructuras que inciden indirectamente en el desarrollo económico de los pueblos, fundamentalmente a través del turismo. Para ello se han realizado inversiones en la mejora y puesta a disposición de la ciudadanía de los castillos que conforman la Ruta Gallega (en la Sierra Norte) y la Ruta Morisca (en la Sierra Sur).

Además, se han establecido sistemas de generación de energía sostenible para consumo propio en edificios de titularidad pública. Un proyecto piloto para los municipios de la Sierra Sur sevillana que se ha concretado en la instalación de 30 calderas de biomasa para la calefacción en guarderías y colegios públicos y para agua caliente en recintos deportivos.

El presidente de la Diputación, Fernando Rodríguez Villalobos, ha destacado que «mejorar la convivencia de los vecinos de los municipios sevillanos se convierte en una tarea prioritaria para la Diputación de Sevilla».

De igual forma, resalta que sólo así será posible fomentar la fijación de la población en sus lugares de residencia, evitar las grandes migraciones que se han producido en otros lugares.

«Con las actuaciones desarrolladas a cargo de estos proyectos de Desarrollo Local y Urbano, hemos conseguido integrar espacios productivos con espacios de convivencia y acercar el bienestar social de los municipios más pequeños a los niveles de referencia europeos», concluye el mandatario provincial. ■



Las cuentas del Ayuntamiento para 2015 reciben el aprobado del CESS

El órgano que representa a las distintas fuerzas sociales reclama más apoyo social y al empleo

C.S.

SEVILLA ▶ La ciudad de Sevilla parece estar de acuerdo con el presupuesto municipal para el año que viene. Es lo que da a entender el visto bueno que le dio ayer, en sesión plenaria, el órgano municipal donde se reúnen los sindicatos, partidos, empresarios, consumidores, vecinos y expertos: el Consejo Económico y Social de Sevilla (CESS). Aunque sus dictámenes no son vinculantes, el hecho de que en él estén representados todos los sectores con peso en la ciudad hace que su criterio sea crucial. Por eso el gobierno local celebró efusivamente dicha aprobación con 28 votos a favor y siete abstenciones. Pero aquello, pese a incluir reconocimientos a la gestión de Zoido, no fue ningún lanzamiento de chisteras, porque el respaldo vino también con críticas muy serias.

El dictamen del CESS valora el cumplimiento de los «principios de estabilidad», pero pide más esfuerzo inversor, califica de «bajo» el nivel de ejecución de las inversiones reales de «los últimos años» y pone la lupa en la reducción de ciertas partidas para acciones económicas y sociales, además de alertar de que «no se contribuye a terminar con el problema de la vivienda, muy lejos de verse erradicado».

El documento contó además con un voto particular presentado por varios miembros del grupo de expertos y el presidente del Consejo, Joaquín Revuelta. Estos destacaron la «solvencia» de la hacienda municipal, el «cambio de tendencia» en el pago a proveedores, la bajada de impuestos desde 2011 y la devolución del 25 por



El alcalde de Sevilla, Juan Ignacio Zoido, y la delegada de Hacienda, Asunción Fley, al anunciar la cancelación del Plan de Ajuste. / El Correo

ciento de la paga extra a los empleados públicos. Valoraron también el «aumento de inversiones» y la apuesta por vía pública y edificios municipales.

El informe concluye que los presupuestos deben ir orientados «inequívocamente hacia la reactivación económica y la creación de empleo» y recuerda que se trata de las primeras cuentas que no se verán afectadas por el plan de ajuste y que son las últimas de esta legislatura.

El apunte

QUE NO CAIGA EN SACO ROTO

El grupo municipal socialista, a través de su portavoz adjunto, Antonio Muñoz, pidió ayer que el dictamen «no caiga en saco roto» y que el alcalde escuche «otras voces o seguirá tomando decisiones de espaldas a las necesidades reales de la calle». Muñoz dijo esperar que las recomendaciones sean atendidas antes de que el proyecto de presupuestos vaya al Pleno.

En cuanto a ingresos, el CESS recomienda la utilización de «los fondos que la Unión Europea pone a disposición de ciudades con las características de Sevilla para desarrollar actividades económicas y sociales». Sobre los gastos, estima necesario «un mayor esfuerzo inversor, que propicie una mayor actividad económica y una mayor generación de empleo». Igualmente, se preocupa por el bajo nivel de ejecución del capítulo de in-

versiones reales que «se viene produciendo durante los últimos años, lo cual se traduce en que se presupuesten las mismas inversiones».

El dictamen del CESS muestra su preocupación por que el programa específico Servicios Sociales y Promoción Social descienda un 2,9 por ciento. También, menciona la bajada en los programas de fomento del empleo y el de promoción comercial e industrial, que disminuyen un 81 por ciento, con 10,3 millones de euros menos, y reseña la desaparición del Programa de Promoción de la Mujer.

En respuesta, la delegada de Hacienda y Administración Pública, Asunción Fley, valoró positivamente el dictamen, y muy especialmente el voto particular. «El dictamen se congratula por la supresión del Plan de Ajuste municipal ocho años antes de lo previsto y el voto particular felicita expresamente a este gobierno por ser Sevilla la primera capital española que abandona el Plan de Ajuste». ■

El problema de la vivienda está «lejos» de resolverse

C.S.

▶ El dictamen observa «con preocupación» la situación de Emvisea, «que al igual que el año pasado el presupuesto para 2015 vuelva a caer, en concreto un 10,5 por ciento». «Este consejo entiende que el problema habitacional en la ciudad está muy lejos de verse erradicado y que en poco se contribuye a su solución con una bajada continuada en las partidas dedicadas a las políticas de vivienda municipal».

En Emasesa valora «negativamente la fuerte disminución de 16,6 millones de eu-

ros», mostrando además su «preocupación por la participación de la empresa en determinadas actividades de patrocinio»; mientras que en la empresa municipal de autobuses, Tussam, ve una «evolución positiva en la gestión y en el aspecto financiero» y espera que la renovación de la flota prevista en 2014 y 2015 se realice en ejercicios futuros. Con respecto al bonobús de la tercera edad, opina que «debe operar para la gratuidad el criterio de renta y no solo el de edad».

Por otra parte, el CESS valora «positivamente» el presupuesto total de ingresos de la

Gerencia Municipal de Urbanismo, que aumenta el 16,8 por ciento, 11,5 millones de euros.

Sobre el Instituto Municipal de Deportes (IMD), indica que la memoria de este organismo «constata una menor actividad en los centros gestionados indirectamente, que se ve compensada por una mayor oferta de actividades deportivas y un mayor crecimiento de usuarios en los centros de gestión directa, así como por los buenos resultados obtenidos en determinadas actividades programadas». ■





Las inversiones reales del Consistorio apenas se ejecutan, dice el consejo asesor

● El Consejo Económico y Social censura los recortes presupuestarios en Emviesa pese a la gran necesidad de vivienda pública

R. S.

El órgano asesor del Ayuntamiento, el Consejo Económico y Social (CESS) al que pertenecen organizaciones empresariales, sindicales, asociaciones y agentes sociales y expertos, ha mostrado su "preocupación" por el bajo nivel de ejecución de las inversiones reales por parte del Ayuntamiento de Sevilla en los últimos años en su dictamen sobre el proyecto de presupuestos municipales para 2015. Y añade que esta situación se viene dando "en los últimos años" y da lugar a que se "presupuesten las mismas inversiones".

También muestra su "preocupación" por la bajada continuada en las partidas dedicadas a las políticas de vivienda municipal que sufre la empresa Emviesa, pese a la "gran necesidad en materia de vivienda que tiene la ciu-

dad", sobre todo las capas de población "más desfavorecidas económicamente". En 2015 cae un 10,5% el presupuesto hasta quedar en 44,3 millones, frente a los 172 millones de 2012.

El dictamen fue aprobado en su sesión plenaria del pasado 26 de diciembre por 28 votos a favor y siete abstenciones. Varios miembros del grupo de expertos, entre los que figura el presidente del Consejo, Joaquín Revuelta, y el representante del PP se abstuvieron en la votación y presentaron un voto particular.

El CESS valora los esfuerzos que ha realizado el Ayuntamiento por lograr la estabilidad presupuestaria, pero ve necesario "un mayor esfuerzo inversor que propicie una mayor actividad económica y una mayor generación de empleo". Opina que las inversiones necesarias son las de "carácter productivo y mejora de las in-



Reciente promoción pública de Emviesa, en la avenida de Andalucía.

Fley ve positivo el dictamen

La delegada de Hacienda y Administración Pública, Asunción Fley, valoró "positivamente" el dictamen del CESS y, "muy especialmente, el voto particular de vocales del grupo de expertos, entre ellos su presidente. Fley destacó que el dictamen "se congratula por la supresión del plan

de ajuste municipal ocho años antes de lo previsto" y destaca la situación de "solvencia económico-financiera" del Ayuntamiento, que "cumple con los principios de estabilidad presupuestaria y sostenibilidad financiera, regla de gasto, endeudamiento y pago a proveedores en el plazo por ley".

fraestructuras, sin obviar las relativas a polígonos y parques industriales, en el sector industrial y todas aquellas que generen empleo y potencien el mismo".

En los organismos autónomos, señala la bajada de inversiones reales en la Gerencia de Urbanismo, elogia el IMD, el Real Alcázar y del ICAS critica la disminución de ingresos. De las empresas municipales, elogia el funcionamiento de Tussam. No pudo valorar por falta de datos Lipasam ni Mercasevilla y ha sido difícil valorar Emasesa.

El CESS advierte de que la en-

10,5%

Descenso. Es la bajada en el presupuesto de Emviesa para 2015 que critica el CESS

tividad Congreso y Turismo de Sevilla SA (Contursa), que gestiona el Palacio de Exposiciones y Congresos (Fibes), aporta por segundo año información "insuficiente" y le pide que no suceda para el próximo y así para poder incluir su valoración en el dictamen. De Emasesa, critica la fuerte disminución de las inversiones reales de 16,6 millones y expresa su preocupación por que participe "en determinadas actividades de patrocinio".





Obras de colocación de la tubería para conducir hasta Sevilla el agua del pantano de Los Melonares, el pasado mes de marzo. ESTHER LOBATO

Los Melonares dará agua al fin 16 años después

Las conducciones del pantano a Sevilla están acabadas al 99% / El embalse se pactó en 1998

SEVILLA

Los trabajos de conexión del embalse de Melonares para el abastecimiento de agua a la ciudad de Sevilla y su área metropolitana, que incluyen las obras de recrecimiento de la infraestructura existente en el canal del Viar y las de la balsa que conecta el canal con la tubería, y que funcionará como elemento regulador, con 180.000 metros cúbicos de capacidad, se encuentran prácticamente terminados al cifrarse su grado de ejecución en el 99 por ciento.

Así lo han indicado a Europa Press fuentes de la Confederación Hidrográfica del Guadalquivir (CHG), que ya a principios de septiembre daban por finalizados los trabajos de recrecimiento, que no se pueden acometer durante la campaña de riego para no estorbar el trasvase de agua a las comunidades de regantes. El convenio para hacer el pantano de Los Melonares data de mayo de 1998, hace 16 años y medio; la primera piedra de la presa se colocó en un acto en marzo de 2004.

Una vez se confirme el fin de estas actuaciones, se procederá a las pruebas de carga de manera inmediata. La previsión que el organismo de cuenca siempre ha ofrecido al respecto, en el supuesto de que las inclemencias meteorológicas no retrasasen los trabajos, era la de finales del año 2014.

La obra, transferida en su momento a la Junta de Andalucía bajo la premisa de traer el agua hasta Sevilla con la ejecución de dos proyectos -con la utilización del canal del Viar para los 30 primeros kilómetros y la construcción de tuberías para el tramo de 30 kilómetros restante-, con una inversión de más de 40 millones, fue posteriormente devuelta a la CHG con una inversión «mínima» y sin devolver las partidas presupuestarias consignadas, según critica el organismo de cuenca, que da cuenta de los esfuerzos realizados para la reasignación de los fondos europeos que permitieran culminar el trabajo.

El presidente de la CHG, Manuel Romero, ya explicaba que la confederación ha desarrollado las tres cuartas partes de las dos actuaciones en menos de dos años, «mien-

tras que la Junta de Andalucía necesitó tres años para ejecutar solo un 0,7 por ciento de las mismas».

El sistema de abastecimiento de aguas a Sevilla y su zona de influencia está conformado por los embalses de Aracena, Zufre, La Minilla y Gergal, situados en las sierras de Huelva y Sevilla. Todos estos embalses conectan con la Estación de Tratamiento de Agua Potable (ETAP) de El Carambolo (Emasesa), desde donde se procede a su distribución para 1,2 millones de personas, a través de la propia Emasesa y de Aljarafesa. Una vez que finalicen estas obras, el embalse de Melonares también se sumará al sistema de abastecimiento de Sevilla para proporcionar un agua «de la máxima calidad».

El embalse, de uso exclusivo para abastecimiento urbano, cuenta con una capacidad de almacenamiento de 186 hectómetros cúbicos de agua y proporcionará unos 34 hectómetros cúbicos al año, que se sumarán a los 114 hectómetros cúbicos de capacidad de regulación que tiene en la actualidad el conjunto de embalses que abastecen a Sevilla y a su área de influencia.



Los pantanos de la comarca afrontan el final del año al 71% de su capacidad



Detalle de la orilla del pantano de Charco Redondo, ayer.

● Las tres presas que abastecen a las poblaciones campogibraltareñas suman 125,09 hectómetros ● La del Guadarranque, la más llena

A. R. ALGECIRAS

Los embalses del Campo de Gibraltar afrontan las últimas jornadas del año al 71% de su capacidad; lo que supone un ligero descenso respecto a la situación registrada a finales de 2013, cuando rozaban el 75%. Si se comparan los datos con los del inicio del año hidrológico —el pasado 1 de octubre— las reservas han crecido, aunque muy ligeramente.

Las tres presas que abastecen al Campo de Gibraltar —Charco Redondo, Guadarranque y Almodóvar— acumulan unas reservas de 125,09 hectómetros cúbicos, lo que equivale al ya citado 71,48% sobre la capacidad total de los tres pantanos (175 hectómetros), según las mediciones preliminares de la Junta de Andalucía a 26 de diciembre —últimos datos disponibles en el momento de elaborarse esta información—.

Por lo tanto, el cambio de año llega a los pantanos campogibraltareños con una situación muy similar a la de hace ahora doce meses, cuando las presas estaban al 74,95% de media, con 131,17 hectómetros cúbicos. La diferencia es de un -4,64%, 6,08 hectómetros cúbicos menos.

El pantano que acumula mayor cota de agua embalsada es el del Guadarranque, enclavado en el término municipal de Cas-

tellar de la Frontera. Está al 85,66% de su capacidad máxima, lo que equivale a 75,12 hectómetros cúbicos sobre un techo teórico de 87,7. El embalse de Charco Redondo, en Los Barrios, se encuentra al 55,89%, con 45,61 hectómetros cúbicos frente a un aforo máximo de 81,6. De los tres, es el que presenta el menor nivel. Por último, la presa del Almodóvar (Tarifa) afronta el cambio de año con algo más de tres cuartas partes de su capacidad cubiertas, al 76,46%, equivalente a 4,36 hectómetros cúbicos (su capacidad máxima es de 5,70 hectómetros).

Si se comparan los datos con los del inicio del año hidrológico, hace ahora tres meses, la situación supone un ligero aumento de apenas un punto porcentual. A primero de octubre de este año los tres pantanos sumaban 123,06 hectómetros cúbicos (70,32%); con Guadarranque al 82,4% de llenado y Charco Redondo al 58,4%. La presa tarifeña sí ha experimentado un notable incremento de sus reservas, al pasar del 52,86% con el que emprendió el periodo de cómputo al ya citado 76,46% que atesora en estos momentos; si bien su escasa capacidad total hace que estos casi 25 puntos de diferencia se traduzcan en apenas 1,35 hectómetros cúbicos de incremento en sus instalaciones.

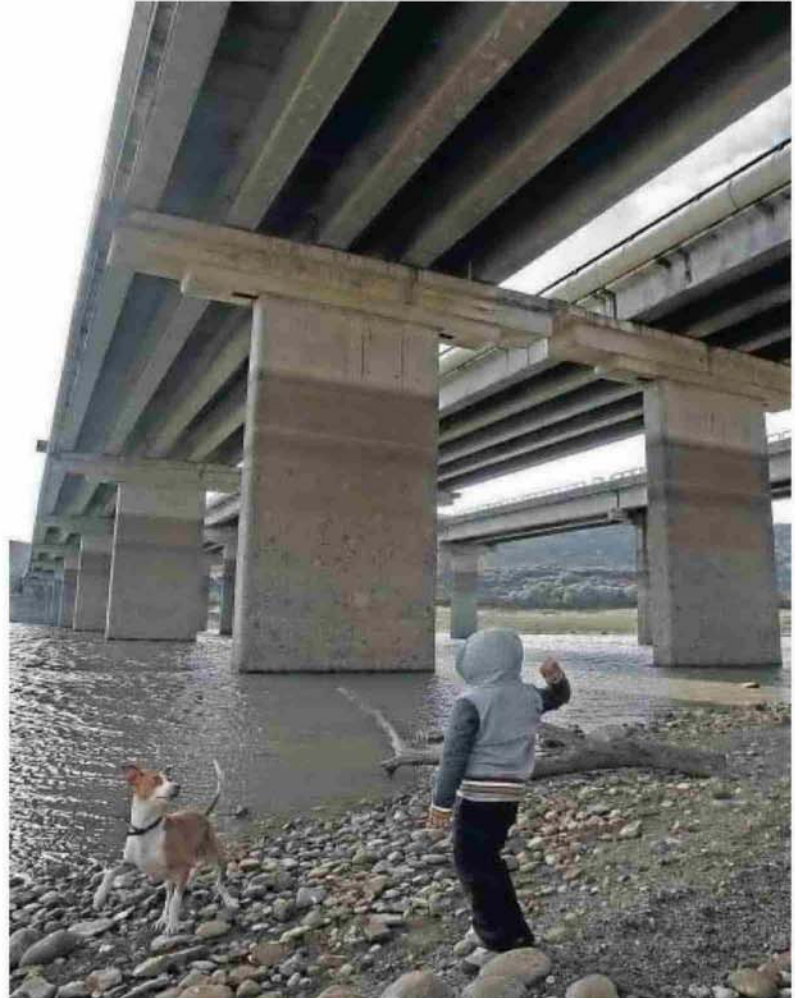

Un niño juega a lanzar piedras al agua del pantano de Charco Redondo, ayer por la mañana.

85,66%

Nivel. Es el nivel de llenado de la presa del Guadarranque, lo que equivale a 75,12 hectómetros

Este ligero aumento de las reservas de agua desde la apertura del año hidrológico se corresponde con un nivel de precipitaciones que para las presas de Charco Redondo y Guadarranque están por debajo de la media histórica. Según los datos provisionales que maneja la Junta de

Andalucía, la presa de Charco Redondo acumula unas precipitaciones equivalentes a 359,10 litros por metro cuadrado; si bien la media acumulada para este mismo periodo (1971-2000) es de 492,50. No muy diferente se presenta la situación en Guadarranque, con unas lluvias acumuladas equivalentes a 360,70 litros por metro cuadrado frente a una media histórica de 420,50 litros.

La presa tarifeña sí se acerca más al promedio, con una entrada de agua de lluvia de 512,5 litros por metro cuadrado cuando su media histórica es de 554,10.

Y aunque parezca que el otoño ha sido seco, los niveles de precipitación acumulada son muy superiores a los del mismo periodo del año anterior, cuando los pantanos apenas llegaban al centenar de litros por metro cuadrado de lluvia acumulada.

Las autoridades estiman que el volumen del agua que se consume en todo un año en la comarca asciende a 60 hectómetros cúbicos, por lo que las reservas actuales —en una improbable situación de ausencia total de precipitaciones— darían para garantizar el suministro durante dos años justos.



Los servicios sociales atendieron a 13.000 personas en Marbella

► El Consistorio ha duplicado en 2014 el presupuesto para ayudas de emergencia económica y social

MARI CARMEN CARMONA MARBELLA

■ La Delegación de Bienestar Social del Ayuntamiento de Marbella ha atendido este año a un total de 13.200 personas, lo que significa un incremento del 18 por ciento respecto al mismo periodo de 2013, según indicó ayer el edil responsable del área, Manuel Cardeña.

En el apartado de ayudas y bonificaciones, un total de 300 familias se han beneficiado del bono es-

colar, mientras que el programa de asesoramiento a deudores hipotecarios ha atendido 63 casos, de los que en 15 se ha negociado con el banco un alquiler social, en 36 se ha obtenido una ayuda para el alquiler y en 12 se ha suspendido la ejecución del desahucio.

También en este ejercicio se ha puesto en marcha un programa nuevo para la rehabilitación de viviendas de personas con discapacidad, «debido a los impagos de la Junta de Andalucía en este ámbito», que ha concedido un total de 20 ayudas y ha contado con un presupuesto de 132.000 euros.

En cuanto a las bonificaciones de agua y basura, Manuel Cardeña re-

cordó que se vienen ofreciendo desde el año 2007 y especificó que en 2014 se han concedido 523 ayudas para tasas de basura y 403 para las de agua. Además, el Ayuntamiento ha creado un fondo social para garantizar el suministro de agua a todos los usuarios.

Las tarjetas de ayuda al transporte público urbano benefician ya a un total de 439 mayores, 187 al 50 por ciento, y 533 personas con discapacidad.

Cardeña hizo hincapié en que «el Ayuntamiento ha duplicado este año el presupuesto para ayudas de emergencia económica, concediendo 121 y 36 ayudas de emergencia social».



El edil de Bienestar Social de Marbella, Manuel Cardeña. L. O.

Las ayudas a domicilio en el municipio, centradas en el cuidado a mayores, han sido 237, en el caso de la dependencia, y 119 en el de las las comunitarias. Estas últimas han aumentado un 30 por ciento respecto al año anterior.

Manuel Cardeña también resal-

tó que las colaboraciones con las ONG del municipio se han incrementado en 6.000 euros este año y que se han suscrito convenios directos con Aspandem, Marbella Voluntaria, Crece, Bancosol y la Asociación de Familiares de Enfermos de Alzheimer.

Más de 52 millones para los Proyectos de Desarrollo Local y Urbano

► Son actuaciones financiadas en un 80 por ciento por Feder y en un 20 por Diputación

E. FUENTES SEVILLA

Desde que en 2008 el Ministerio de Administraciones Públicas lanzara su primera convocatoria de los Proyectos de Desarrollo Local y Urbano, iniciativas cofinanciadas en un 80 por ciento por el Fondo Europeo de Desarrollo Regional (Feder), la Diputación de Sevilla ha estado ejecutando estas actuaciones destinadas al desarrollo integral de los municipios de menos de 20.000 habitantes de la provincia de Sevilla.

En ellas se han invertido, desde 2008, más de 52 millones de euros, beneficiando a más de 616.000 vecinos de la provincia. De esta cantidad, los municipios destinatarios no han tenido que aportar presupuesto, evitando así que los Ayuntamientos tuvieran que soportar cargas financieras añadidas a sus presupuestos.

El desarrollo integral de los municipios que se persigue con estos Proyectos de Desarrollo Local supone «no sólo la dotación de infraestructuras productivas para el desarrollo del tejido empresarial, sino también la intervención en otros espacios que fomentan la actividad productiva y económica y generan oportunidades de negocios para potenciales emprendedores de la provincia», como explican desde la Diputación.

Así, las inversiones que se han producido han tenido dos destinos fundamentales: las zonas empresariales de los municipios y las infraestructuras municipales que repercuten en una mejora de la convivencia de los vecinos y que fomenta la fijación de la población al medio rural sevillano, evitando los fenómenos migratorios de municipios pequeños a otros más grandes.

Desde el organismo provincial explican que la inversión se ha destinado a proyectos como la regeneración de más de 70 espacios urbanos para el uso común, la implantación definitiva de la administración electrónica en los municipios beneficiarios o la creación de carriles bici en el entorno urbano y empresarial, para obtener una movilidad más sostenible.

Además, se ha invertido en infraestructuras para la cohesión social en los municipios beneficiarios y en la recu-

Destinatarios
Más de 616.000 vecinos de la provincia se han beneficiado de las actuaciones desarrolladas



El presidente durante la visita a unos de los talleres del Centro de Igualdad y Convivencia de Martín de la Jara

peración del patrimonio histórico y el aprovechamiento turístico.

Sostenibilidad

Sin lugar a dudas, algunos de los bloques de proyectos más destacados son los destinados a la inversión en infraestructuras para la convivencia en los municipios, así como para el desarrollo de actividades empresariales relacionadas fundamentalmente con el turismo, sector en el que se han ejecutado numerosos proyectos.

Entre ellos destacan la dotación en infraestructuras de comunicaciones y la incorporación de procesos clave para el desarrollo de la administración electrónica en los municipios beneficiarios

o la creación y mejora de las infraestructuras necesarias para el tratamiento y gestión de los residuos urbanos o una mejor gestión de los recursos hídricos y su distribución entre la población.

Asimismo, se han realizado inversiones para la mejora de las redes de abastecimiento y saneamiento de las zonas urbanas de los municipios y se han establecido sistemas de generación de energía sostenible para consumo propio en edificios de titularidad pública. Aquí destaca el proyecto piloto desarrollado en las localidades de la Sierra Sur sevillana, que se ha concretado en la instalación de 30 calderas de biomasa para la calefacción en guarderías y colegios

públicos y para agua caliente en recintos deportivos municipales.

Convivencia y Turismo

Para impulsar la convivencia vecinal, se han reurbanizado y creado infraestructuras que la favorecen, actuando en enclaves como plazas, parques o caminos recreativos, entre otros.

Asimismo, con el objetivo de mejorar los espacios que inciden de forma indirecta en el desarrollo económico de los pueblos, fundamentalmente a través del turismo, se han creado carriles bici. También se han construido 16 Centros de Igualdad para la Ciudadanía y se ha apostado por la protección y preservación del patrimonio cultural. En ese sentido hay que destacar las inversiones realizadas en la mejora y puesta a disposición de la ciudadanía de los castillos que conforman la Ruta Gallega (en la Sierra Norte) y la Ruta Morisca (en la Sierra Sur).

Junto a estas actuaciones, se ha realizado una campaña turística con otros recursos financieros de la Diputación, con el fin de dotar de contenido turístico a estas importantes inversiones de los fondos Feder.

Con todas estas iniciativas a cargo de los Proyectos de Desarrollo Local y Urbano, la Diputación ha conseguido «integrar espacios productivos con espacios de convivencia y acercar el bienestar social de los municipios más pequeños a los niveles de referencia europeos», tal y como ha explicado el presidente del organismo provincial, Fernando Rodríguez Villalobos.

Evitar las migraciones

Para el presidente de la Diputación, Fernando Rodríguez Villalobos, mejorar la convivencia de los vecinos de los municipios sevillanos es una «tarea prioritaria» de la institución provincial. «En un mundo en el que hablar de lo global es cotidiano — explica —, no debemos olvidar la importancia de lo local». En este sentido, el presidente hace hincapié en el «desarrollo endógeno de los pequeños

municipios» y en la «necesidad de que éstos cuenten con las mismas infraestructuras que las grandes urbes».

Ésta es una de las estrategias para «fomentar la fijación de la población en sus lugares de residencia» y, de esta manera, lograr «evitar las grandes migraciones que se han producido en otros lugares». Rodríguez Villalobos destaca que así se conseguirá «hacer de los municipios sevillanos, lugares donde la calidad de vida sea un referente».





Nueva polémica por el traspaso de la gestión pública del agua de las pedanías

● Las ELA critican las tasas aprobadas en el Ayuntamiento durante el pleno del pasado martes

R.D. JEREZ

Los alcaldes de Torrecera Estrella y Guadalcacín consideran "una deslealtad institucional" el anuncio de la aprobación en el último pleno de Jerez de dos nuevas tasas que gravarán el servicio de la gestión pública del agua en las tres entidades locales. En concreto, se aprobó una modificación inicial de la tasa de alcantarillado y depuración de agua para establecer una cuota variable para abonados sin servicio de abastecimiento y alcantarillado, una nueva tasa por depuración y una modificación de la tasa por abastecimiento de agua para que recoja una cuota para "estas entidades que se beneficiarán del abastecimiento que realiza el Ayunta-



Los alcaldes pedáneos firman el traspaso del agua el pasado mes de octubre.

MIQUEL ANGEL GONZÁLEZ

miento, con los medios técnicos y materiales de Aquajerez como entidad gestora del servicio, para distribuirla a sus usuarios", según el gobierno local.

El Ayuntamiento, por su parte, asegura que "continúa cumpliendo los trámites legales necesarios

para el traspaso de la gestión del agua a las tres ELA que decidieron gestionar directamente este servicio a través del Consorcio de Aguas de la Sierra de Cádiz. Es por ello que tanto la junta de gobierno local como el pleno han aprobado ya la modificación de

las ordenanzas fiscales reguladora de la tasa de alcantarillado y depuración y de la tasa por abastecimiento de agua necesarias para que este traspaso se realice con todos los parabienes legales necesarios". Esta modificación, según el grupo municipal, "se re-

fiere al establecimiento de una cuota variable del servicio de depuración para abonados sin servicio municipal de abastecimiento y alcantarillado así como la modificación de la cuota por derechos de acometida, instaurándose una fórmula de cuantificación unitaria. De la misma forma, es necesario establecer una nueva tasa por depuración al ser un servicio que por ley tiene que seguir prestando el Ayuntamiento matriz en el ámbito de las entidades locales autónomas, dado que, éstas sólo tienen atribuidas legalmente competencias en materia de abastecimiento y no de depuración".

Los alcaldes de las pedanías están indignados porque "esta aprobación se ha producido absolutamente a espaldas a las entidades locales, sin comunicación previa, sin ningún tipo de información y, en ese sentido, absolutamente en contra de la Laula y de lo que pregona el propio gobierno municipal". "¿No se supone que íbamos a tener voz en todo lo que compete a nuestros pueblos? Pues esta es la muestra", indican los regidores que aseguran que van a estar "atentos a todos los pasos que se dan por parte municipal, ya que consideramos que estas tasas vulneran nuestros derechos, y no descartamos tomar medidas de carácter legal si consideramos que no se nos está respetando".





MUNICIPAL

Persiste el pulso entre Consistorio y tres ELA por el agua

INFORMACIÓN. JEREZ

El Ayuntamiento de Jerez aseguró ayer que continúa cumpliendo los trámites legales necesarios para el traspaso de la gestión del agua a las tres ELA, Guadalcazín, Estella y Torrecera, que decidieron gestionar directamente este servicio a través del Consorcio de Aguas de la Sierra de Cádiz. Es por ello que tanto la Junta de Gobierno Local como el Pleno han aprobado ya la modificación de las ordenanzas fiscales reguladora de la tasa de alcantarillado y depuración y de la tasa por abastecimiento de agua necesarias para que este traspaso se realice con todos los parabienes legales necesarios.

Por su parte, los alcaldes de las citadas ELA consideran "una deslealtad institucional" el acuerdo de dichas tasas, ya que "después de un año de gestiones y de solicitar documentación y después de más de dos meses pidiendo los datos de nuestro censo, para poder efectuar el cambio de titularidad del recibo, el único movimiento del Ayuntamiento ha sido establecer una nueva tasa que nos graba exclusivamente a nosotros, como evidente castigo por pretender que el servicio se preste desde lo público".

El Ayuntamiento de Jerez argumenta que al asumir la gestión las entidades locales y no disponer de los medios técnicos y materiales para el abastecimiento de agua en sus localidades, "se tiene que modificar la tasa por abastecimiento de agua para que recoja una cuota para estas entidades que se beneficiarán del abastecimiento que realiza el Ayuntamiento, con los medios técnicos y materiales de Aquajerez como entidad gestora del servicio, para distribuirla a sus usuarios". Pero los alcaldes exponen que están "indignados" porque, "esta aprobación se ha producido además, absolutamente de espaldas a las entidades locales, sin comunicación previa, sin ningún tipo de información y, en ese sentido, absolutamente en contra de la LAULA y de lo que pregona el propio Gobierno Municipal del PP con su Estatuto de las ELA. ¿No se supone que íbamos a tener voz en todo lo que compete a nuestros pueblos? Pues ésta es la muestra", indican los alcaldes.

"En este sentido", han finalizado explicando que, van a estar "atentos a todos los pasos que se dan por parte municipal, ya que consideramos que estas tasas vulneran nuestros derechos; y no descartamos tomar medidas de carácter legal si consideramos que no se nos está respetando".





CENTRO DE FORMACIÓN DEL AGUA

Un referente en la formación de saneamiento y abastecimiento

ABC SEVILLA

Desde hace más de 15 años, Emasesa cuenta con un Centro de Formación del Agua, desde donde da respuesta a las necesidades formativas detectadas dentro de la organización. Aunque en un primer momento fueron diseñadas para el propio personal de esta empresa, después de estudiar las necesidades que existen en la actualidad en la oferta formativa del sector, se ofrecen a las empresas o entidades que los requieran, previa adaptación a la realidad de cada destinatario. En este tiempo, dicho centro se ha convertido en el principal referente en el ámbito de la formación adaptada a las necesidades del sector del abastecimiento y sanea-

miento de aguas en Andalucía y en uno de los más importantes de España. Solo en 2014, ha puesto en marcha un total de 296 cursos con la participación de 2.010 alumnos, tanto en formación interna como abierta para entidades como Somajasa, Apemsa, Servi Rain Canarias, Chiclana Natural, Aljarafesa o Sinzatec. Las encuestas de satisfacción derivadas de los cursos puntúan esta formación con un 5,62 sobre 6.

Este centro está situado en la Antigua Estación de Tratamiento de Filtraje de Agua de Emasesa, en la carretera de San Jerónimo a La Algaba y está formado por un conjunto de instalaciones que ocupan un área de 39.000 metros cuadrados.



Centro de Formación del Agua de Emasesa

ABC



Aguas



- DATOS LUNARES

ABC CÓRDOBA - pág:27 :: 29.12.2014



- El fin de la adecuación turística del Tranco, antes de junio de 2015

IDEAL DE JAÉN - pág:10 :: 27.12.2014



- Las luces y las sombras de Participación Ciudadana Participación Ciudadana

VIVA (JEREZ) - pág:2 :: 29.12.2014



- Salen a licitación por 1,3 millones las obras para la construcción del paseo fluvial del Guadaiza

SUR (MARBELLA) - pág:2 :: 27.12.2014

«Enero, el friolero, entra soplándose los dedos»

DATOS LUNARES



AGUA EN LOS EMBALSES (A 26 de diciembre de 2014)

Pantano	Capacidad	%
José Torán	113.2	86.2
La Puebla	73.7	46.7
Huesna	138.4	78.1
Pintado	212.8	82.3
Breña	823.0	86.5
Iznájar	981.1	82.3
Yeguas	228.7	86.9
San Rafael	156.5	92.6
Puente Nuevo	281.7	86.2
Bembézar	342.1	85.9
Tranco de Beas	498.2	72.7
Guadalmena	346.5	85.3
Giribaile	475.1	68.6
La Fernandina	244.5	71.2
Guadalén	168.0	71.0
Jándula	322.0	70.6
Vadomojón	163.2	70.8
Negratín	567.1	71.6
Benimar	29.2	6.5
C. Almanzora	19.3	13.5
Cde. Guadalhorce	70	73.5
Viñuela	170	68.5
Concepción	56	69.1
Guadteba-Gce	282	75.4
Aracena	126.8	92.3
Zufre	175.3	94.9
Minilla	57.8	89.8
Guadalacacín	800.3	77.0
Barbate	228.1	71.0
Bornos	200.2	63.0
Zahara	222.7	90.2



Juan Algar Meteorólogo

Frío con heladas

El anticiclón Centroeuropeo se extiende por la Península, alcanzando el suroeste por lo que la estabilidad atmosférica será la nota dominante durante esta semana en la mayor parte de los cielos andaluces. No obstante, no se descarta que para el comienzo de la semana siguiente el anticiclón ceda y puedan llegar algunos cambios. Con esta situación atmosférica de lunes a domingo predominarán los cielos poco nubosos o despejados en la mayor parte de las comarcas andaluzas. La excepción podrá estar en el Estrecho donde se puede formar alguna nubosidad de estancamiento. El viento dominante en el

interior será flojo del Norte y del Nordeste, con intervalos moderados el lunes. En las costas soplará flojo a moderado de componente Este, con intervalos de Levante fuerte en el área del Estrecho de lunes a miércoles y puede que también el viernes. Las temperaturas bajarán un par de grados durante la primera mitad de la semana, recuperándose un poco para el fin de semana. Se esperan heladas incluso en puntos del valle del Guadalquivir, siendo en cotas altas de intensidad moderada y extendiéndose durante la mañana. RESUMIENDO, tiempo típicamente anticiclónico con cielos despejados y temperaturas frías, ligeramente por debajo de la media, aunque dentro de la normalidad. La escasez de nubes durante la noche traerá heladas durante la noche y primeras horas del día. No se descartan cambios para la semana siguiente.

RESERVA (%) CUENCAS DE ANDALUCÍA



AGUA EMBALSADA EN LA PROVINCIA DE CÓRDOBA



DATOS DE PRECIPITACIÓN Y TEMPERATURAS (21 al 27 de diciembre de 2014)

Localidad	Semana anterior	Acumulada desde (01/09/2014)			Exceso Déficit	%	Temperaturas	
		Real	Normal	Normal			Min.	Máx.
Cádiz	0.1	408	292	116	40	7.2	18.5	
Algeciras	0.1	322	427	-106	-25	3.4	16.6	
Grazalema	0.0	781	804	-23	-3	0.0	12.5	
Jerez	0.0	317	288	29	10	1.0	17.9	
Rota	0.0	303	253	50	20	4.1	18.8	
Tarifa	0.1	296	299	-3	-1	0.0	18.1	
Córdoba	0.0	305	252	53	21	0.3	16.8	
P. Bembézar	0.0	377	273	104	38	-0.8	16.7	
Doña Mencía	0.0	253	243	10	4	-2.5	14.2	
Fuente Palmera	0.0	334	274	60	22	2.4	16.0	
Hinojosa Duque	0.5	290	194	96	49	-1.3	14.8	
Montilla	0.0	176	233	-57	-25	1.4	16.9	
Montoro	0.8	234	250	-16	-7	-0.3	18.0	
Sta. Mª Trassierra	1.0	398	379	19	5	-0.4	15.7	
Villanueva	0.2	312	231	81	35	-3.8	15.3	
Huelva	0.0	342	222	120	54	3.4	17.0	
Alájar	0.2	455	577	-122	-21	-1.2	17.6	
Ayamonte	0.0	292	287	5	2	5.8	17.9	
El Granado	0.0	344	256	88	34	3.2	16.1	
Palma del Condado	0.2	325	295	31	10	2.3	18.4	
Tharsis «Minas»	0.2	401	270	132	49	1.3	16.8	
Valverde Camino	0.0	323	340	-18	-5	3.1	17.3	
Zalamea la Real	0.0	479	311	168	54	3.8	16.8	
Sevilla	0.0	405	270	134	50	3.7	18.4	
Écija	0.1	257	296	-39	-13	-1.0	17.4	
Gines	0.0	456	356	101	28	2.8	18.4	
Lora del Río	0.0	309	259	50	19	2.9	17.9	
Marchena	0.0	198	208	-10	-5	4.3	17.6	
Morón	0.3	281	251	30	12	1.9	19.9	
Cazalla de la Sierra	0.0	447	362	85	23	-0.5	15.1	
Pilas	0.2	336	246	91	37	2.4	17.6	
Ceuta	0.8	319	313	6	2	9.9	18.1	

LONJA DE CÍTRICOS EN CÓRDOBA

Cotizaciones en origen	euros/kilogramo
Naranja Navelina Calidad 1*	0,10-0,14
Naranja Navelina Calidad 2*	s. c.
Naranja Salustiana Calidad 1*	0,14-0,17
Naranja Salustiana Calidad 2*	s. c.
Naranja Industria Grupo Navel	s. c.
Naranja Industria Grupo Blanca	s. c.

Fuente: Cámara de Comercio y Asaja. Mesa de cítricos del 23 de diciembre. Próxima sesión el 7 de enero
s.o.: sin operaciones s.c.: sin cotización



Paraje donde se levantarán las infraestructuras. :: IDEAL

El fin de la adecuación turística del Tranco, antes de junio de 2015

El presidente de la Diputación destaca que será un paso importante para el turismo con nuevas instalaciones y un barco para el embalse

:: IDEAL

JAÉN. La adecuación turística del pantano del Tranco finalizará «en el primer semestre del año que viene», según ha estimado el presidente de la Diputación, Francisco Reyes, quien asegura que «permitirá mejorar algo muy importante» como es la estancia de los visitantes. Así lo ha indicado durante una entrevista con Europa Press en la que ha añadido que, de forma paralela, se trabaja «también en la fórmula de gestión», con una empresa que gestione el barco solar y aquel espacio», uno de los mayores pantanos de Andalucía, enclavado además en pleno Parque Natural de Cazorla, Segura y Las Villas.

«Estamos viendo las distintas opciones, viendo lo que se hace en otros puntos de España y en base a eso queremos un elemento distinto que va a permitir mejorar algo que es importante para nosotros: la estancia. Cuando podamos ofrecer una ruta de tres horas por el pantano del Tranco, montados en un barco en el que caben 60 personas, mejoramos el tiempo de estancia en la sierra», ha comentado Reyes.

En este sentido y aunque queda mucho por hacer, ha valorado que se esté «próximo a tres pernoctaciones por visitante», algo difícil de creer si lo «hubieran dicho hace diez o 15 años», cuando no se llegaba «ni a un día de estancia» en una tierra

que se veía casi únicamente «de paso», como «conexión de norte a sur» para llegar a otros destinos.

«Lo que nos dejaban era la cáscara de naranja y el papel de aluminio», ha dicho el presidente de la Diputación, quien ha apuntado que «no ha sido fácil» a esos casi tres días de media y se ha logrado «insistiendo en la calidad» de los productos que ofrece Jaén y en la de las «infraestructuras turísticas» de sus empresarios.

Aventura y más instalaciones

Y en ese camino, precisamente, es en el que se quiere seguir avanzando con iniciativas como la adecuación del pantano del Tranco, que junto al embarcadero y el barco solar, prevé instalaciones como, un aparcamiento, una tirolesa, un contenedor de embarcaciones o un edificio de usos múltiples. Igualmente, contempla la urbanización complementaria de éste, una terraza, zona de juegos infantiles, merendero, zona de miradores, así como un muelle de recreo y atraque para piraguas y canoas. Incluye, asimismo, la mejora del acceso a la zona desde la A-319, que ampliará su anchura y contará con un control de accesos mediante barrera y portero automático, al tiempo que se acondicionará una zona de aparcamiento con algunas plazas destinadas a autobuses.

Enmarcado en el Plan Turístico de los Embalses de la provincia, este proyecto se inició el pasado 27 de febrero y cuenta con un presupuesto de más de 2,5 millones de euros financiados por la Junta de Andalucía, que aporta 1,9 millones a través de la Consejería de Turismo y Comercio, y la Diputación.

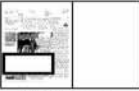

**Línea directa****Las luces y las sombras de Participación Ciudadana**

■ Por los foros de internet pululan comentarios que calientan el ambiente sobre si el uso de los 80 millones de euros que le han dado a gobierno de Pelayo de la privatización de Aguas de Jerez es el adecuado o no.

Yo no voy a entrar en este debate ahora. Sólo doy mi opinión sobre lo que creo es un agravio comparativo entre tipos de entidades o asociaciones de Jerez beneficiadas en esto de priorizar a quien socorrer en sus cobros pendientes según ha decidido el gobierno de la señora García-Pelayo con la alegría de

tener liquidez derivada de este canon del Agua.

Me hubiera gustado que la Delegación de Participación Ciudadana del Ayuntamiento tuviera un Plan Estratégico donde estuviera presente la dinamización de los barrios en colaboración con las asociaciones de vecinos. Un Plan como el que tiene la Delegación municipal de Bienestar social por el que han sido favorecidas 51 asociaciones o entes sociales de Jerez con una subvención que rondan los 600.000 euros y que van a cobrar ya mismo.

Igualmente me hubiera gustado que Participación Ciudadana tuviera un convenio consolidado con los colectivos vecinales con ventajas de todo tipo en el

uso de las instalaciones deportivas municipales al igual que lo tiene las Hermandades de Jerez con la Delegación de Cultura y de Deporte.

Me hubiera gustado que la puesta en escena de los Consejos Territoriales hubiera puesto en un plano de igualdad a las distintas asociaciones sectoriales al cumplir con todas ellas los atrasos en el cobro de subvenciones que nos deben desde el 2009. Las vecinales las últimas que aún no hemos cobrado desde hace 5 años.

Y mi pregunta final es, ¿por qué se pagan nuevas subvenciones de convenios recientes (con o sin convocatoria pública) cuando todavía quedamos un montonazo de asociaciones de

vecinos por cobrar las subvenciones otorgadas y en orden de pago desde el año 2009?

Por cierto felicitar a la delegación de don José Galván por el premio dado por la Diputación Provincial sobre Las Buenas prácticas en Participación ciudadana, en concreto por la experiencia de democracia digital desarrollada en el Plan Urban de Jerez.

Una Delegación Municipal, la de Participación Ciudadana, que tiene sus luces pero también sus sombras.

Jesús Palomo Rodríguez
PRESIDENTE DE LA AVV PALOS BLANCOS

Puede enviar sus cartas a:
redaccionvivajerez@gmail.com





Punto de inicio del sendero, que discurrirá por la margen izquierda del río. :: JOSELE-LANZA

Salen a licitación por 1,3 millones las obras para la construcción del paseo fluvial del Guadaiza



MÓNICA PÉREZ

mperezg@diariosur.es

El sendero discurrirá a lo largo de dos kilómetros por la margen izquierda del cauce y unirá La Campana con el paseo marítimo de San Pedro

MARBELLA. Recorrer a pie o en bicicleta los casi dos kilómetros de distancia que separan la zona de La Campana y el paseo marítimo de San Pedro será una realidad el próximo año. La actuación precisa de 1,3 millones de euros de inversión y seis meses de obras que arrancarán una vez se resuelva el proceso de licitación que acaba de abrirse. Según el proyecto de obra que se ha terminado de redactar hace solo un par de meses, la margen izquierda del río Guadaiza, cauce que separa los núcleos urbanos de San Pedro Alcántara y Nueva Andalucía, contará con un paseo fluvial que discurrirá paralelo al río y que permitirá unir dos tramos de sendero ya existentes -uno en la desembocadura del Guadaiza y otro río arriba de unos 600 metros situado tras las instalaciones deportivas de Nueva

Andalucía-.

El objetivo de este paseo no es otro que «poner en valor un entorno natural de gran riqueza y con gran potencial paisajístico, conectándolo a su vez con el paseo marítimo que recorre el litoral marbellí», convirtiéndose este punto del término municipal en un nuevo atractivo tanto para vecinos como para los miles de turistas que eligen el municipio como destino de vacaciones.

La obra, que será financiada con una subvención ya aprobada de la Diputación Provincial, discurrirá paralela al cauce actual y fuera del mismo y del área de influencia de las obras de prevención de inundaciones que tiene previsto ejecutar la Junta de Andalucía. Únicamente discurrirá dentro del dominio público hidráulico en dos tramos puntuales: el trazado junto a una vivienda existente muy próxima al cauce, y en el cruce bajo la carretera N-340 por el puente.

Para poder sacar adelante el proyecto, el Ayuntamiento ha debido alcanzar acuerdos con los propietarios de los terrenos privados por los que discurrirá el paseo para obtener los preceptivos permisos. Igualmente se han debido gestionar autorizaciones ante la Agencia Andaluza del Agua para la ejecución de los trabajos que invaden el dominio público hidráulico.

El resultado de esta iniciativa, que se lleva gestando desde hace

meses, será un gran corredor verde que compatibilizará en la mayor parte de su trazado el uso peatonal y el de bicicletas.

Recorrido

Según consta en el proyecto, el paseo fluvial arrancará en la desembocadura del Guadaiza y discurrirá por una zona urbana con jardines (la urbanización Azalea Beach). Hasta este punto mantendrá un trazado recto hasta la llegada a la vivienda existente, lo que obligará a dar un giro a la izquierda para esquivar la edificación hasta situarse junto al acerado y hasta llegar al cruce bajo la carretera. Este paso bajo el puente se encuentra dentro del dominio público hidráulico

del cauce, por lo que se instalará la correspondiente señalización de información y aviso de peligro por ser zona inundable. Se dispondrá además de una barrera pivotante de 5 metros para controlar el acceso en épocas de crecidas. Una vez superado este puente, el paseo volverá a estar definido por un trazado prácticamente rectilíneo, paralelo al cauce hasta llegar al punto final, en el cruce con la carretera existente en la zona de la Campana de Nueva Andalucía.

La anchura será variable en función del entorno por el que discurre. El de mayor anchura tendrá 9,8 metros con acerado y carril bici. El de menos, con 3,15 metros, será un carril bici bidireccional. No obstante,

la sección más general estará formada por un paseo de 5 metros de anchura.

La ejecución consistirá en la construcción de un acerado para delimitar la zona peatonal y un carril bici ejecutado con pavimento de hormigón, separados por una mediana donde se instalarán árboles y el alumbrado público. El paseo se complementará con la colocación de una barandilla de madera, separando el mismo del cauce, y una hilera de árboles de carácter autóctono que facilitarán la integración del sendero en el entorno.

Junto a las obras se han diseñado actuaciones añadidas que pasan por la reparación y ampliación del acerado existente y la reposición de accesos. La obra prevista interrumpe el drenaje lateral del terreno hacia el cauce, por lo que se han diseñado una serie de cunetas, pasos salvacunetas y actuaciones concretas que «garanticen un correcto drenaje de la zona».

En el proyecto de la obra, que firman Juan Carlos de la Cruz Barroso e Ibervias Ingenieros, se hace hincapié en que para mejorar la integración de la iniciativa en el entorno y con futuras actuaciones se han considerado los límites definidos en el proyecto de 'Actuaciones para la prevención de inundaciones en los cauces de los ríos Verde y Guadaiza', redactado por la Agencia de Medio Ambiente y la Agencia Andaluza del Agua.

LOS DATOS

1,3

millones de euros es el presupuesto base de licitación del proyecto. La partida saldrá de una subvención ya aprobada por la Diputación Provincial.

1,9

kilómetros alcanzará el nuevo paseo en su trazado previsto.

El trazado tiene en cuenta las obras de prevención de inundaciones previstas en la zona por la Junta

El sendero compatibiliza el uso peatonal y de la bicicleta



Depuradoras



- Las catorce inocentadas de la Junta a los andaluces

ABC ANDALUCÍA - pág:76 :: 28.12.2014

Promesas pendientes

Las catorce inocentadas de la Junta a los andaluces

► Desde las vacaciones pagadas a las amas de casa al mega gratis. ABC recopila las quimeras electorales que se quedaron en el limbo de los incumplimientos

ANTONIO R. VEGA
SEVILLA

Planes para todos los andaluces que ingresen menos de 3.000 euros al mes, un ordenador para cada dos escolares, 1.200 colegios públicos bilingües, habitaciones hospitalarias individuales..., planes intangibles llamados a convertir a Andalucía en la Finlandia del Sur en los años de la explosión económica. Es 28 de diciembre, pero ésta no es una noticia trampa. Son las inocentadas que se han gastado a los andaluces durante los últimos veinte años.

1. Vacaciones a amas de casa

En la tierra prometida por el expresidente Manuel Chaves, las amas de casa iban a disfrutar de una semana de vacaciones en destinos de sol y playa en temporada baja con la mitad de los gastos pagados por el primer «empleador» de Andalucía, que es la Junta. Carmen Hermosín, entonces secretaria general del PSOE de Sevilla y consejera de Asuntos Sociales, fue la encargada de anunciar la rutilante propuesta en mayo de 1994. El PP e IU acusaron a Chaves de «comprar» el voto femenino con la oferta de una «semana de descanso» para 100.000 mujeres. La rumbosa propuesta se evaporó al día siguiente de cerrarse las urnas. Su inclusión en el programa electoral no evitó que el PSOE perdiera la mayoría absoluta, dando pie a un bienio negro, de gran inestabilidad, que la propaganda bautizó como la legislatura de la «pinza».

2. Habitaciones individuales en todos los hospitales

Elecciones autonómicas del 12 de marzo de 2000. El candidato del PSOE a la reelección, Manuel Chaves, presenta su programa electoral como el «único que está en condiciones de ser cum-

plido» y el «referente de la izquierda andaluza y de todos los progresistas». Eran los años de plomo de la confrontación con la Moncloa, una escuela de «coaching» político al servicio de los intereses del partido inaugurada por Chaves y copiada por José Antonio Griñán y Susana Díaz. El programa socialista —que el presidente del Gobierno, José María Aznar, tildó de «gratis total»— proclamaba que «los nuevos centros hospitalarios, y progresivamente el resto de los hospitales, dispondrán mayoritariamente de habitaciones individuales». Una propuesta tan verosímil como todas las anteriores que coincidió en el tiempo con el lanzamiento del eslogan institucional de la «Segunda Modernización», otro efectista «invento» del «agit-prop» socialista. La meta era «convertir a Andalucía en una tierra de iniciativas y de oportunidades para todos en el siglo XXI», según destacó el expresidente. Actualmente en los centros sanitarios de la capital sevillana hay hasta 253 habitaciones con tres camas. Consciente del estrepitoso fracaso, el Parlamento ha aprobado este mismo mes por unanimidad una proposición no de ley presentada por el Grupo Popular en la que se insta a la Junta, quince años después, a «poner

en marcha de forma urgente un plan de eliminación de habitaciones de tres camas». Déjalo ver.

3. Pleno empleo para los egresados universitarios

A finales de 2006, el consejero de Innovación, Ciencia y Empresa, el socialista Francisco Vallejo, se mostró «realmente feliz» por un pacto alcanzado con los rectores que instauraba un nuevo modelo de financiación para las diez universidades públicas entre 2007 y 2011. El documento dibujaba un escenario de excelencia que haría palidecer a campus tan elitistas como los

En dos años todos los egresados tendrían «plena inserción laboral»



de Berkeley o Harvard. Garantizaba un puesto de trabajo a los egresados en los dos años siguientes a la graduación. «Plena inserción laboral», rezaba el acuerdo publicado en el Boletín Oficial de la Junta. El documento también aseguraba que el 20% de los egresados crearían su propia empresa a los tres años de su licenciatura.

4. Un ordenador para cada dos alumnos

16 de septiembre de 2003. Chaves aprovecha la inauguración del curso escolar en el instituto Cura Valera de Huércal-Overa (Almería) para sacar otra propuesta 2.0 de su prodigiosa chistera: promete que en un plazo no superior a tres años en todos los institutos de Andalucía habrá un ordenador por cada dos alumnos.

14 de febrero de 2008. Más de cuatro años después de anunciarlo por primera vez, el «barón» socialista desempolva su iniciativa. Se compromete a que todos los centros educativos se convertirán en TIC con un ordenador por cada dos alumnos al final de la legislatura. Eso sí, no especificó en qué



«Todos los andaluces tendrán derecho a una vivienda» (2007)

El PSOE prometió en 1994 a las amas de casa costearles una semana de vacaciones





«En tres años en todos los institutos habrá un ordenador para dos alumnos» (2003)

«Nuevos y viejos hospitales tendrán habitaciones individuales» (2000)



legislatura. De hecho, tuvo que dejar la Presidencia en manos de José Antonio Griñán catorce meses después sin ver materializado su paraíso tecnológico en las aulas. Ni él ni tampoco su sucesor. Los recortes obligaron a liquidar el Plan Escuela TIC 2.0 y a cambiar la entrega de portátiles personales a los alumnos de los centros públicos por ordenadores de uso colectivo.

5. Acceso gratis a internet con un mega de velocidad

Suenan los clarines de la campaña electoral de 2008. Manuel Chaves anuncia sin ningún pudor que Andalucía se convertirá en la primera Administración de España y la primera del mundo en hacer accesible Internet en todos los hogares. Aprovechando un acto de las Juventudes Socialistas en Sevilla, anuncia que la Administración regional facilitará «de manera gratuita» el servicio a todos los andaluces con un megabit, una velocidad para navegar con rapidez desde casa. Para borrar cualquier sombra de duda, la Consejería de Innovación avanzó que había tanteado a varias compañías y que el coste era asumible: entre 60 y 70 millones de euros. Al final, nada por aquí, nada por allá. Resultó ser otro ejercicio de ilusionismo populista.



Entre 2008 y 2018, Chaves prometió que se construirán 300.000 VPO

«La Junta facilitará gratis un Megabit para navegar en casa» (2008)



6. Llegar a 1.200 centros bilingües en Andalucía

La campaña de 2008 fue

pródiga en promesas con gancho que se quedaron por el camino de la legislatura. Cuando la crisis aún no esquilma los presupuestos, el expresidente y actual diputado nacional rompió el mercado electoral con otra propuesta utópica: «Al término de la legislatura habrá un total de 1.200 centros docentes bilingües en la red pública de enseñanza no universitaria». Siete años después, el Palacio de San Telmo (la sede de la Presidencia) ha cambiado dos veces de inquilino, pero el voluntarista plan de bilingüismo continúa sin llegar a todas las aulas previstas. En este curso funcionan 915 centros docentes públicos bilingües: 844 de español-inglés, 59 de francés y doce de alemán.

7. Piso gratis a quienes cobren menos de 3.000 euros al mes

Las viviendas pusieron la guinda al pastel de la campaña del gratis total. «Todos los ciudadanos andaluces que tengan ingresos familiares por debajo de los 3.000 euros brutos que no tengan vivienda tendrán derecho al acceso a la primera vivienda. Lo digo así de claro, para que usted se entere». Manuel Chaves respondió así de contundente a la portavoz de Izquierda Unida, Concha Caballero, durante un acalorado debate sobre la Ley del Derecho al Acceso a la Vivienda en el Parlamento andaluz en 2007. El presidente puso tan alto el listón salarial que podía dar cobijo a más del 90 por ciento de los andaluces. Recibió críticas a diestra (Javier Arenas lo catalogó de fraude electoral) y a siniestra (IU criticó su virtualidad). El expresidente matizó luego que la ley salvaguardaba a todo aquel que quisiera reclamar el derecho a una vivienda «digna» en los tribunales.



28/12/2014

8. Contar con 100.000 plazas de guardería al acabar 2012

«Vamos a poner las bases para universalizar la educación infantil de 0 a 3 años, para lo que ofertaremos 100.000 plazas, de modo que en el horizonte de la siguiente legislatura se pueda cubrir toda la demanda que pueda existir». Con una seguridad rocosa, Chaves se descolgó con este último brindis al sol la última vez que juró el cargo como presidente en 2008. Aún hoy, es un espejismo. Pese a haber acertado la distancia año a año, la oferta de puestos escolares para menores de tres años roza los 95.000 en el presente curso. La Junta tendría que crear 5.000 más para ver satisfecho el compromiso realizado... hace casi siete años.

9. Alcanzar el 60% de empleo femenino a partir de 2013

En un acto electoral con mujeres en compañía de José Luis Rodríguez Zapatero, quien un año después (2009) lo fichó como vicepresidente, el secretario general del PSOE andaluz promete que a partir de 2013 la tasa de empleo femenino aumentará en 15 puntos hasta alcanzar el 60 por ciento. En aquel momento las mujeres ocupadas representaban el 46% de la población activa. Durante la etapa del último Ejecutivo de Zapatero, la tormenta económica aceleró la destrucción de empleo. La EPA del tercer trimestre de 2014 constata el fracaso: sólo el 51,61% de las mujeres andaluzas están trabajando (la media nacional es del 53,35%), mientras que para el 38,12% (la tasa más alta de España) no hay más perspectiva que la larga cola del paro.

10. Renta básica a todos los andaluces sin recursos

La primera vez que en el Parlamento andaluz se habló de la necesidad de establecer una prestación social o un subsidio dirigido a familias en situación límite y sin ingresos, los españoles llevaban pesetas en la cartera, el Deportivo estaba a punto de ganar su primera Liga y Pablo Iglesias, el líder de Podemos, tenía sólo 21 años. La propuesta partió del diputado de IU Antonio Romero en el debate de investidura del presidente en abril de 2000. Chaves se adueñó de la idea en su última campaña electoral. Pero el cambio de gobierno y la crisis enterraron la medida, que figura en el Estatuto de Autonomía de 2007. Fue rescatada por el PSOE e IU en su acuerdo programático de gobierno, pero, pasado el ecuador de la legislatura, aún no se ha aprobado. De todas las ofertas que se estrellaron contra la realidad es la que tiene más visos de ver la luz. Ante la presión de IU, se ha creado un grupo de trabajo en el Parlamento para dar forma a la futura ley.

11. Construcción de 300.000 VPO en 10 años

La propaganda lo vendió como «el mayor pacto social de vivienda conocido en España». Con el ladrillo sobrevalorado, Andalucía tenía una demanda insatisfecha de vivienda. Manuel Chaves encontró una solución: convertir a Andalucía en la comunidad más urbanizada del país. De la mano de la patronal y

«Al término de la legislatura habrá 1.200 centros bilingües» (2008)

de los sindicatos UGT y CC.OO., el expresidente de la Junta firmó el 13 de diciembre de 2007 un acuerdo que garantizaba en los próximos diez años la construcción de 700.000 pisos. De ellos, al menos 300.000 serán baratos y gozarán de protección oficial, prometió Chaves. Para darle trascendencia de acuerdo de Estado,

«La tasa de empleo femenino llegará al 60 por ciento en Andalucía en 2013»

convocó a la rúbrica a una treintena de cargos de cajas de ahorros, bancos y cajas rurales. El acuerdo obligaba a triplicar el ritmo de construcción de VPO en Andalucía. Pero el brusco estallido de la burbuja y el cierre del grifo del crédito desbarataron las expectativas del PSOE. Entre 2008 y 2011, sólo se habían construido una de cada cuatro VPO previstas en aquel periodo. La burbuja de la propaganda se desinfló como un balón pinchado.

«Todos los euros recuperados de los fraudes irán a contratar a jóvenes» (2013)

12. Tratamiento de todas las aguas residuales en 2012

En su sexta investidura como presidente de la Junta de Andalucía, el 16 de abril de 2008, Chaves sedujo a los andaluces con otra oferta inviable: «En esta legislatura la totalidad de las aguas residuales urbanas e industriales tendrán un tratamiento adecuado, lo que permitirá aumentar su reutilización para usos productivos». Otro «contrato» con los andaluces que se vuelve papel mojado. En 2012, la región aún necesitaba 300 depuradoras para llegar a ese objetivo, a pesar de que el Ejecutivo regional había creado un canon de mejora de infraestructuras para sufragar el coste de su construcción con el dinero de los sufridos contri-

«La renta básica para los andaluces sin recurso, en cartera desde 2007»

buyentes. Según el último Informe de Medio Ambiente en Andalucía, a finales del pasado año la Comunidad mantiene sin conectar a un sistema de tratamiento adecuado el 16% de las aguas residuales. La Consejería de Medio Ambiente ha elevado a 324 millones de euros su partida de inversiones. La

«En esta legislatura todas las aguas residuales serán tratadas» (2008)

actual Directiva Marco del Agua obliga a llegar al 100% en 2015. La meta marcada por la Unión Europea está, pues, lejos de cumplirse casi seis años después.

13. Fomento del empleo joven con el dinero recuperado en los fraudes

Familias sin recursos
 La primera vez que se habló en el Parlamento de la renta básica los andaluces pagaban en pesetas

Fiasco sanitario
 Chaves se comprometió hace catorce años a que todos los hospitales tendrían habitaciones individuales

Susana Díaz se estrena en el ranking de «inocentadas» con una promesa realizada hace justo un año, coincidiendo con el balance de sus cien días como presidenta del cogobierno andaluz del PSOE e IU.

La líder socialista con más poder institucional en España proclamó que «todos los euros que se recuperen de esos expedientes o de cualquier otro que no hayan sido bien gastados serán destinados al fomento de la contratación de jóvenes en empresas». Aludía al dinero recuperado del caso de los ERE fraudulentos, las facturas falsas de UGT u otros casos que pudieran aparecer (aún no había explotado la «bomba» de los cursos de formación irregulares). En noviembre de 2013, su consejera de Hacienda informó de que sólo había 6,1 millones del fraude de los ERE en vía de apremio. Equivale a un 0,7% de los fondos saqueados en la trama de las prejubilaciones trucadas por la que están preimputados dos expresidentes y siete exconsejeros de la Junta. La Junta se enfrenta a un proceso lento y farragoso que amenaza con malograrse en los juzgados. El volumen debe de ser tan escaso que el Ejecutivo andaluz lleva más de un año sin comparecer para dar cifras de la suma reintegrada a las arcas.

14. Chaves: «Si engaño a la ciudadanía, dimito en 24 horas»

20 de noviembre de 2007. El entonces presidente andaluz, Manuel Chaves, participa en el programa de Televisión Española «Tengo una pregunta para usted», que ofrece a un centenar de personas la oportunidad de interrogar a sus políticos. Javier Ruiz, cocinero de 21 años, le pregunta si le da «trabajitos» a su hermano, que tiene una empresa de cubiertas [Antonio José Chaves]. El mandatario lo niega categórico. Y deja para los anales de la televisión una frase digna del mármol de Carrara que el arquitecto Guillermo Vázquez Consuegra empleó en la opulenta rehabilitación del Palacio de San Telmo: «Si he engañado a la ciudadanía, presento mi dimisión en 24 horas». Palabra de Chaves.

